寄贈 10.5.□ 帝國圖書館

京城日報

五月二十五日（土）　夕刊
編輯兼發行人 兒島吉治　印刷人 小川三之介
京城府太平通一丁目　發行所 合資會社 京城日報社

增田屋　センカク　酒　醸

伊エ紛爭

三箇月靜觀す
イタリーの要求を容れて 聯盟理事會が決定

【ゼネヴァ廿五日電通】イタリー、エチオピア紛爭に對する國際聯盟理事會の對策を決定すべき英、佛、伊三國代表の私的會談は廿四日午後七時ムッソリーニ首相より送り來つた最終妥協案を基礎として三時間餘りに亘り協議を遂げた結果、漸くにして意見一致點に到達した、即ち

一、理事會は紛爭解決につき關與繼續を爲すもイタリーの希望を容れ藉すに時を以てすることを承諾す

一、右精神に基き理事會は八月二十五日まで事態を靜觀し兩當事國の解決努力に期待する

と云ふ二大根本方針を決定し、直に理事會を招集して理事會にかて右を審議し、二十五日午前零時二十五分に至り決議文を決定、同零時半公開會議に移し正式に採擇した、而して右は實質上は理事會がイタリーに三ケ月の傍觀を約したことを意味し形式上は聯盟の顔を立て、事實上イタリーの要求を或る程度まで認めたものである

決議の要項

【ゼネヴァ廿五日電通】二十五日早曉の聯盟理事會で決定された伊エ紛爭解決策に關する決議の要項は左の如くである

一、聯盟理事會はイタリー、エチオピア紛爭の終結を仲裁和解委員會の直接的解決に期待し來る六月二十五日までその折衝を一任す

一、若し兩國より夫々選任されたる二名宛の調停委員が七月二十五日迄に解決に成功せざる場合には理事會は新たに一名の中立的性質の調停委員を任命し更に解決に努力せしむ

一、右中立調停委員の努力が八月二十五日までに奏効せざる場合には理事會は直ちに再開して事態を審議すべし

早くも見解相違

【ゼネヴァ二十五日電通】聯盟理事會公開會議は二十五日午前零時三十分より開催されリトヴィノフ議長は非公開會議で承認された決議案を朗讀して理事會の公式採擇を要求し、零時四十五分より討議に入つたが、劈頭エチオピア代表イエゼ氏起つて決議案に對するエチオピアの見解を述べ和平解決の實現を求めた、次にアロイヂ伊代表は本紛爭の困難なる特殊的事情及びイタリー政府の誠意ある方針を主張し

イタリー政府は本問題に對する忠實なる協力を與へるため、本決議案を受諾するもイタリー自身の軍事的行動は全く自衛に外ならず從つてエリトリア、サマリーランドの軍事施設は本決議案と關係なく續行せらるべく、右は何等本決議案と抵觸するものではない、而して國境の確定は一九二八年の條約に規定する國境確定委員會によつてのみ可能とされる仕事であることを確言して置く

と述べ、早くも決議案が成立して居るにも拘らず兩國間に事實問題に關し廣汎なる見解の相違があることが判明した、斯くて理事會は討議を終り決議案を可決して、午前一時四十分散會した

英政府が意圖する 全歐平和會議
ヒトラー宣明の軟調から 平和工作機運動く

【ロンドン二十四日聯合】ヒトラー總統の著しく和協的な第二宣言に接し、イギリス政府は先づフィリップス大使を通じドイツ政府に對し宣言の眞意を照會して居るが、フイリップス大使よりの報告を接受すると共に、愈よ第二段の工作に乘出す全ヨーロッパ國際會議を提唱、佛伊兩國政府の意向を打診する方針と解される、外交演説に表明されたヒトラー總統の意向はかなり穩健で建設的具體案が勘からず、イギリス政府としてはこの新機運に乘じ、ロンドン宣言に掲げられたヨーロッパ時局の全般的處理を一氣に實現する意圖と見られる、右會議は佛伊兩國以外の舊聯合各國政府は勿論、ドイツ、オーストリア、ハンガリー三國その他の戰敗諸國をも網羅し、ヴエルサイユ講和會議以來の一大會議となるものと豫想されるが、會議においては既に何等議程に入つたヴエルサイユ體制につき全般的再檢討が加へられ、特にドイツ政府の再軍備により全く空文に歸したヴエルサイユ條約第五篇に代位する新たる國際軍備制限條約並に空軍競爭の新事態に對處する空軍協約案等が論議されることゝならう、但し新會議の提唱はマクドナルド首相辭退以後ボールドウイン新内閣成立後と豫想され會議地として國際平和運動の總本山地ヘーグがあげられてゐる

獨の眞意 英大使が質す
外務當局を訪問して

【ベルリン二十四日聯合】イギリス大使フイリップス氏は二十四日午後七時ウイルヘルム街のドイツ外務省を訪問、本國政府よりの訓令に基きヒトラー總統の外交演説に付きドイツ政府の眞意を質した、質疑要旨左の如し

一、ヒトラー總統は外交綱領第一項において「地位の均等と國際生活に現存する一切の機能確保を前提とする」と述べて居るがヒトラー總統は植民地の領有を確認されない限り均等地位に實現されないものと解するか

二、ヒトラー總統はヴエルサイユ條約の差別條項を非難し、その無効を主張したが、斯る主張は同條約第五篇以外の條項特に殖民地及びライン非武裝條項にも及ぶものであるか

三、ヒトラー總統は綱領第八項において「ドイツ政府は新國軍の兵力限度を如何なる事情の下においても緩へする事は出來ぬ」と強調しながら第九項においては他國が同意するにおいては直に軍備の縮小に同意する用意あることを主張してゐるがドイツ政府は一方において三十六個師團の兵力を擁しながら兵員を五十五萬以下に縮小する方針であるか

駐獨佛大使歸國

【ベルリン廿四日聯合】ベルリン駐劄フランス大使ポンセ氏は二十四日午後ベルリン出發パリに向つた、パリにおいてラヴアル外相と會見ドイツ政府の意向を傳へヒトラー總統との會談を通告するものと見られる

宇垣總督けさ 南鮮視察へ
忠北清州、報恩二郡を視て 今宵は俗離山一泊

宇垣總督は南鮮の忠北、忠南、慶南、全南、全北五道に於ける農山漁村振興狀況、これが中心人物を養成する農業學校、農事訓練所その他鑛山狀況、心田開發關係による三十一本山の一部視察のため二十五日午前十時五十分京城驛發列車で矢野秘書官、菊池海軍御用掛、戶之內屬を從へ出發した

一行は鳥致院にて下車、自動車で清州に向ひ、清州橋映に於て清州官民の送迎を受け、清州郡南一面双樹里の部落をみ、報恩郡廳において管內狀況を聽取、それから報恩郡梨坪里の模範部落を視察、俗離面上板里簡易學校に生徒の授業及び實習振りを視て

再び自動車の人となり名刹である朝鮮卅一本山の一、俗離山法住寺に到り深みゆく新綠の山內を視察して同夜は法住寺に第一夜を過す（寫眞は京城驛の宇垣總督）

孫の正體判明 支那側狼狽
殲滅の行動を開始

【北平二十四日電通】今次關東軍の斷乎たる態度を促した孫永勤の正體は、滿洲事變當時の熱河自衛軍の總指揮として北平義勇軍事務處の指揮下にある支那官憲と連絡あることが判明するや、支那側は大いに狼狽し、その內幕を糊塗するため張經余寺戰區保安隊三個大隊に命じ一兩日中に行動を開始せしめて同匪賊を殲滅することゝなつた

支那輸入税引上げ內容

【南京廿四日電通】本日立法院を通過した輸入税引上げは附加税又は税率改正により一律に一割乃至一割五分の引上げを行ひ、之れに依つて輸入總額の約三割の歳入を見込み、約一千萬元を補塡した上、なほ二千萬元程度の收入をはかる方針であるといはれて居り、實施期は六月十五日又は七月一日となる模樣である

佛首相、藏相らと 病床で重要協議
廿八日下院開會の劈頭に 財政獨裁權を要求

【パリ二十四日聯合】フランス銀行の公定割引歩合を引上げ防止に必死の努力を續けてゐるにも拘らず金の大量流失は依然止まず廿四日には新にニューヨーク向二千四百萬ドルの金現送取定めが成立したと傳へられるが、金本位制の危機を前にフランダン首相は廿四日午後病床にエリオ無任所相、藏相マルタン氏等を招致し重要對策を協議したフランダン首相は、二十八日下院開會劈頭フランス政府の狀況を說明し、緊急事態に對處するため財政上の獨裁權を要請する事に決し、エリオ無任所相との會見においても特に急進社會黨の全的支持を要請したものと見られる

藏相は樂觀

【パリ二十四日聯合】佛藏相マルタン氏は二十四日午後フランダン首相との會見後、フラン貨の前途に飽迄樂觀的見解を表明し、次の如く述べた

フランダン首相は財政危機切拔けに最善の努力を傾注してゐるが首相の努力により必ずや難局を乘切ることが出來ると確信する、フランス政府は如何なる時局に對してもフラン貨の防衛をはかる方針でフランス銀行が公定割引歩合を引上げた如き要するに投機者流に對する警告に過ぎぬ、エリオ無任所相も、これをしのことに佛國民が冷靜を失ふ譯はない、國民は當然の義務を遂行せねばならぬと言明した

通商局外局案 原案確定す
卅萬圓增額を要求

【東京電話】廣田外相は通商局を獨立し外局として昇格せしめることに方針を決定し去る廿二日外務省局長會議に於て諒解を求めたが、愈よ省議の決定を見たので近く幹部會に諮り、明年度通商局豫算として三十萬圓の增額を要求することに決定した、原案は現在の通商局を外務省外局として昇格せしめ通商局長官（勅任）の下に三部を置き通商外交の一元化と敏速化を期することゝなつてゐる

通關貨物取扱 事務打合會
兩國關係者が本府で

「鴨綠江國境通過列車直通運轉及通關手續簡捷化に關する協定に基く細則」は二十四日の調印により即日實施されることゝなつたので、通關貨物取扱事務に關して二十五日午前九時より本府第三會議室で打合會が開催され、本府側からは景山財務課長、志賀技師其他滿洲國側からは諸富總務課長、江崎貨物課長等二十名が會合して協議を行つた

内閣調査局の 開店準備整ふ
調査官一同けふ勢ぞろひ

【東京電話】内閣調査局の勅任及び奏任調査官は廿五日正式任命され、同日午前十時半一同永田町首相官邸に參集、岡田首相より夫々新任の辭令交付を受けたる後、首相は調査局設置の方針と今後の運用につき一同を激勵訓示をなした、終つて調査官一同は同十一時麴町大手町の新調査局廳舍に入り、吉田長官は一同に對し調査局の事務運用に關し詳細なる訓示を與へ、茲に愈よ調査局も店開きの準備が整つた

功績は天が認める
首相の訓示

【東京電話】岡田首相は二十五日午前十一時内閣各調査官（鈴木、關郎、兩調査官缺席）に辭令を交付すると共に調査官の任命につき

内閣調査局は内閣審議會の下部構成にてその身分は非常な微妙であつて、しかも縁の下の力となる事も少くないと思ふが諸君の深甚の努力によつて國家百年の大計を完成すれば、その功績は洵に不朽のものと云ふべく、人は認めずとも天はこれを認めるであらう至誠奉公の一念をもつて國家に御奉公願ひたい

と眞情溢れる訓示をなし調査官を激勵するところあつた

調査局參與下馬評

【東京電話】吉田調査局長官は勅任及び奏任調査官の決定を見たので、續いて參與及び專門委員の人選に着手し來週中に大體の顔觸れを揃へることになつたが、參與には各省事務次官十二名及び對滿事務局次長の外貴衆兩院より七、八名、民間側よりは八、九名を選げる方針である、貴族院側は大體要松友光子、織田信恒子、（以上研究）大藏公望男、稻田昌植男（以上公正）の四名となるべく、政友會側に對しては上塚司、木暮武太夫、木村正義、田尻生五の諸氏より二名交涉、民政黨側は中島彌團次、池田秀雄、木檜三四郎の諸氏より之れまた二名、國同側より若し詮衡されることになれば中村繼男氏が動かぬ所と見られる、民間方面では東邦電力社長松永安左衛門、全國産業聯盟理事田崎忠之介、大阪商工會議所會頭森平兵衛、紡績聯合會長阿部房次郎、名古屋商工會議所會頭伊藤次郎左衛門、北九州石炭聯合會長松本健次郎の諸氏等が噂に上つて居り、他に農會關係として帝國農會幹事岡田溫氏、加藤完治氏等及び地方行政通として前東京府知事香坂昌康氏も噂されて居る

審議項目の 調査方を命ず
けふの大藏省議で

【東京電話】大藏省では二十四日省議を開き今後審議會及び調査局にかて議題となるべき審議項目に關し各局に調査方を命じた、而して大藏省より提案すべき項目は國際、財政、國民生活三者の調和を目標として今後二週間位にその綱を決定することになつたが、審議項目として豫想されるものは大要左の如くである

一、地方財政調整交付金問題
一、財政整理案
一、中央地方を通じての税制整理案
一、通商關税政策
一、農民金融案
一、中央商工業金融問題
一、負債整理問題
一、公債政策
一、日滿金融統制問題

調査官十四名
けふ正式發令

【東京電話】内閣調査局調査官は二十五日左の如く正式發令された

大藏書記官　山田龍雄
農林省農務局長　小濱八彌
臨時産業合理局事務官　藤田國之助
埼玉縣知事　飯沼一省
任内閣調査局調査官（二等）各通
内務事務官　中村敬[illegible]
内務事務官兼
内務書記官　田中重之
大藏事務官兼
大藏書記官　松隈秀雄
任内閣調査局調査官（三等）各通
資源局事務官兼
拓務事務官　内田源兵衛
農林事務官　和田博雄
遞信局事務官兼
遞信書記官　奥村喜和男
任内閣調査局調査官（四等）各通
商工事務官　橋本眞
任内閣調査局調査官（五等）
内閣東北振興事務局書記官　桑原幹根
陸軍步兵大佐　鈴木貞一
海軍大佐　阿部嘉輔
兼任内閣調査局調査官（三等）各通

總監、孫大臣以下を招く

今井田總監は滯城中の孫滿洲國財政部大臣一行を廿六日白雲莊で午餐に招待する

滿蒙會議
滿洲里で開催

【東京電話】ハルハ廟事件の善後措置に關する滿蒙會議は、愈よ二十五日から滿洲里で開催されることゝなつた、右交涉の中心がボイルノール附近三角洲の歸屬問題、外蒙兵の不法射擊行爲、滿蒙國境における紛爭處置方法並に交通の往來と云ふ問題で滿洲國側では歷史的文獻に照しまた友邦蘇聯側作成の地圖によつても三角洲は當然滿洲國領土である事疑ひの餘地なく外蒙兵の侵入は明かに國境侵犯の不法行爲にして責任者の處罰、陳謝、將來の保證を滿國側より嚴重通告する筈であるが右交涉においては專ら同事件を局地的に解決する方針である

米海軍豫算 可決
壓倒的多數で

【ワシントン廿四日聯合】アメリカ上院は二十四日午後一九三五六年度海軍豫算案を審議の結果五十五對十八の壓倒的多數で同案を可決し、三十四隻の新艦建造項目につき上下兩院の議を纏めるため兩院協議會に回送した

伊國代表が 態度を宣明

【ゼネヴァ廿四日電通】二十五日早曉の聯盟理事會に於てアロイヂ伊太利代表は伊太利政府のエチオピア問題に對する態度につき左の如き公式ステートメントを發表した

伊太利政府はその領土內に於る將來にかける植民地軍備の充實強化の自由を明確に留保した合法的なる國防の諸手段につき何人に依つても反對の意見を強制せられることを許容するものではない、伊太利政府が仲裁和解手續を受諾したことは伊太利の意思が之と一致したからであつて之に依つて伊太利は兩國政府間の約束を尊重せんとする希望を表明したものである、伊太利政府は一九二八年の條約の諸規定に基づき調停委員會の條項につき如何なる制限をもなさうと企てるものではない、然し又如何なる形式に於ても右委員會が國境問題檢討に立ち入ることは同意出來ない

首相、有吉 大使を招く

【東京電話】岡田首相は有吉明氏が初代駐支大使として來る六月四日東京驛發同十日神戶出帆赴任の途につくことゝなつたので、二十五日午前十一時半首相官邸に招き白根書記官長出席午餐を共にしながら有吉大使より支那最近の政治經濟界の眞相の報告を聽取し、日支親善工作と今後の我對支方針並に現下の問題になつてゐる諸問題についても重要協議をとげ有吉大使は午後一時すぎ辭去したが首相と有吉大使との會談は相當重視されてゐる

人

◇高木背水氏　挨拶の爲廿五日來社向は市內長谷川町□澤□三郎氏方寄宿
◇關根金作氏　京城府會議員當選御禮挨拶の爲め二十五日來社
◇金東益氏（醫學博士）錦路二丁目開院挨拶のため來社
◇稻田宣代重氏（警察部衛生課警部）就任挨拶の爲め廿五日來社
◇久世庸夫氏（福岡市長）挨拶の爲め二十五日來社
◇馬場部氏　京城府會議員當選御禮挨拶の爲め二十五日來社
◇松本誠氏（朝鮮製錬社長）滿洲黃海に出張中のところ二十四日午後七時二十五分歸城

天地玄黃

連繫は打ちきるが、憲政常道には協力すると町田民政いふ、的が大盤になつたら大に遊ばうぜといふやうなものぢや
◇
英國の空軍擴張費一千萬ポンド、相當なものならずとなさず
◇
そして一方では軍縮ぢや、潜航艇の廢止ぢやといふ、空念佛の甚だしきもの
◇
ギリシヤがイタリーに對して海軍の共同演習を申しこんだといふ、お向ひのアメリカさん、日米海軍共同演習などはいかがのものでございませうか

條約違反國 制裁
佛具體案提出

【ゼネヴァ廿四日電通】フランス外相は去る四月十七日任命された條約違反國に對する制裁研究十三國委員會に對し、覺書の形式で條約違反國制裁に關する具體案を提出した、右具體案には違反國に對する武器、戰時必需の原料品輸出禁止の方策を含めるものである

親鸞聖人（223）
吉川英治作　山村耕花畫

女人篇

手長猿（四）

この世のあらゆる音響から隔離してゐる　盥の冷たい闇の中から突然起つた物音なのである。

すさまじい狼藉ぶりで、それは次から次へと、佛具や什器を毀したり、屋鳴りをさせるやうな聲音をさせて、廣い眞つ暗な本堂を中心として、悪魔の業が動き出してゐる。

勿論、凡者の所業ではない、夕方、横川を渉つて飯室谷へかゝつた天城の四郎とその手下共の襲つたことから始つた事件であつた。

洛外の蓮台野の巢を立つて來た時から彼等は既にあらかじめ大乘院を目的として來たに相違なく、四郎がまづ先に立つて、扉をやぶつて歩き、つゞいて十數名の者が內陣へ入つて、まづ厨子の本尊佛をかつぎだし、鄕畿、經机の鎮をはじめ、唐織の帳、螺鈿の卓、螢の香爐、經櫃など、床の一所に運び集める。

それを頭領の四郎がいち／＼眼をとほして、

『こんな安物は捨てゝゆけ』

とか、これは値になるとか、道具市のがらくたでも選り分けるやうに分けてゐるうちに、十足のない手下共は、方丈の奥にまで踏み入り、なほどこかに、黃金でもないかと探し廻つて行く。

すると、漸くこの物音を知つた庫裡の堂衆が二人ほど、紙燭心を持つて駈けて來たが、賊の影を出會ひがしらに見て、

『わつ！』

と腰をついて轉んだ。

『騒ぐと、ぶつた斬るぞつ』

刃を突きつけると、堂衆の一人は盲目的に賊へ武者ぶりついた。他の賊があはてゝその堂衆の脾腹へ横から刃を突つこんだので、異樣な呻きをあげて床へ仆れた。

『誰だつ』

と血刀をさげて、賊は、逃げてゆくもう一人の堂衆を追ひ込んで行つた。堂衆は驚きのあまり何か意味のわからない絶叫を口つゞけに喚きながら暗い一室へ轉げ込んだ。

『野郎つ』

と賊はすぐ追ひつめて、隅へかゞまつた堂衆の襟がみをつかんだが、その時、漆のやうな室內の何處かで、

『誰だ──』

と云つた者がある。

おやツ？と振り顧つて、闇を透かすやうに眼をかゞやかせたのである。見ると、床の上に圓座を敷いて、宛も一個の坐像でもすゑてあるかのやうに一人の僧が坐つてゐた。

『うぬは何だ』

賊が云ふと、僧は靜かに

『範宴である』

と答へた。

『えつ』

思はずたじろいで

『範宴？聖光院の範宴か』

『さやう』

低い聲のうちに澄みきつたものがある。その澄みきつた耳は最前からの物音を知らぬはずはないが、その態度には小波ほどの惧ぎも出てゐなかつた。

響くは、進軍ラッパ 征け、敵陣へ躍れ

勇ましい中等學生演習

けふ漢江河原から練兵場へかけて擧行

第一回京城府内中等學校及び青訓校合の戰鬪演習は軍部側の好意ある支援の下に廿五日午前九時から漢江江畔及び龍山練兵場を中心に行はれた

これより先鳴崎少尉の指揮する龍中、京城商、第一高普、善隣商に青訓の各生徒から編制された東軍は午前八時三十分漢江里東側堤に集合、一方京中、京西、京農、京工及び青訓生徒で編制された西軍は長谷川大尉を指揮官に午前八時半鷺梁津駐在所前に集合、漢江を東西に挾んで戰機を待期してゐる

午前九時兩軍の各參謀から全軍に襲擊命令が飛んだ、初夏の漢江原に勇壯な演習開始のラッパはひびき渡つた、軍部の後援によつて演習大隊に協力する軍部の機關銃一分隊、砲兵一分隊はこれ又兩軍に分れそれぞれ指揮官の司令を待つて

側面に布陣　砲聲は蒼空に間斷なく炸烈してゐる、兩軍戰線は南北約十餘町に展開し、午前九時廿分斥候兵の衝突戰が始つた

統監部には　統監旗を中心に富永統裁官を初め今井田政務總監、大串朝鮮軍參謀長、三宅師團長、伊達京城府尹その他軍部關係者が參集、刻々に變轉する戰況を原田少佐の明快な說明に聞き入る

午前九時四十分砲聲は熾烈となるや富永統裁官は統監旗を先頭に木野道學務、吉良警務兩課長を從へ騎馬で全線の監視をする

戰は正に酣　午前十時十分統監部ある兩軍の散兵線に突擊のラッパは響いた、壯烈な遭遇戰から白兵戰に移り、午前十時八分練兵場中央南北線で休戰のラッパは鳴つた、直ちに富永統裁官の講評があり、午前十一時から統裁官より約一時間に亘る詳細な演習講評があつたが、演習は整然たる秩序と勇敢な態度に終始し、富永統裁官より非常な好評を受けた、なほ演習參觀の各學校生徒は擴聲機を通じて軍部將校の說明を受けた

祖國を負ふ意氣

その若き瞳に輝き渡る

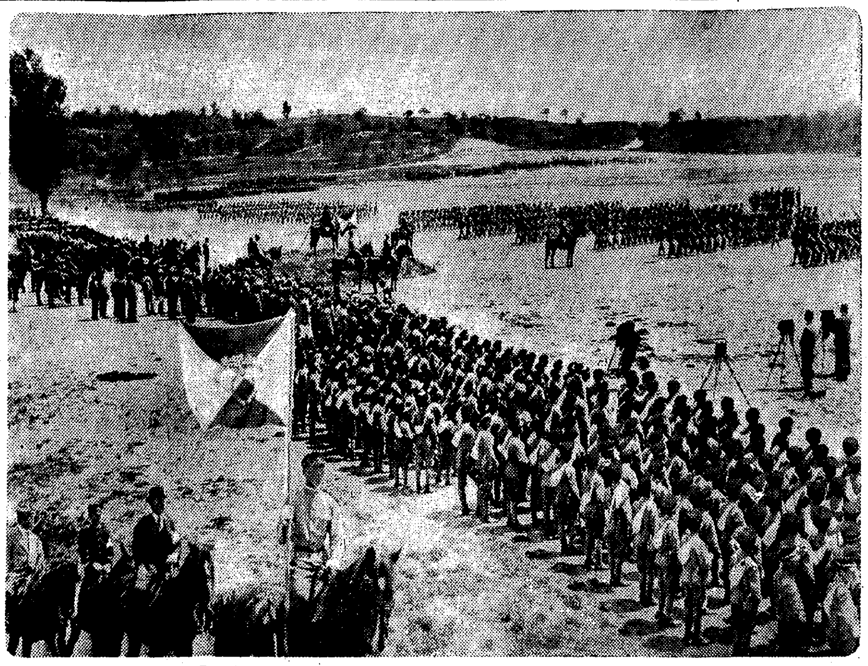

また海軍へ獻金

河内さんから千圓申出づ

全北益山郡王城面新龍里河内吉作氏は、元海軍一等船匠兵曹であつたが、今度三十周年海軍記念日を迎へるに當りお國へ奉公の爲め還曆の祝賀費用を節して千圓を海軍へ獻金したいと申出たので、本府の艦艇御用係はさつそく海軍省へその手續きをとつて、鎭海大佐は謝意を語る

「さきには文明琦氏の献金があり、丁子屋の報國號献納計畫があり今度はまた河内氏の献金があり、半島の各方面に海軍への認識が高まつた事は海軍にゐる者として非常に嬉しく感謝してゐます」

列車トロリーに衝突

工夫二人を即死さす

【平壤電話】二十三日南市良策間の下り線で砂利を切取り作業中突然トロリーが脫線顚覆し枕木が車輪よりはづれたので、乘車してゐた平北龍川郡東上面〇兵洞趙燦啓（二〇）及同面〇山洞朴興永（二七）外一名が之を修繕中、南市を發した北行第三列車が猛烈な速力で驀進し來り右の二名を線路より卅メートル刎ね飛ばして即死させ他の一名は奇跡的に助かつた、同地點は急カーブのため前方の見透しがきかずこの慘禍を惹起したものである

新興農場に共匪來襲

二十二日午後三時頃通、縣新興農場に武裝共匪六十餘名が襲擊し來たり折柄農耕中の馬十七頭、騾馬十八頭を強奪逃走したとの報に通縣分遣隊に於ては同地日滿軍警と協力追擊中である

後藤靜香に一年求刑

【東京電話】希望社々長後藤靜香（五二）及同社會計主任役秦事（三〇）の兩名に係る七萬八千圓詐取事件は二十五日午前十時から開かれた公判で野村檢事は後に懲役一年を求刑した

十九の娘—

宮城縣生れ京城、坂通一四四大官さん方津田鐵治さんの長女久子さん（一九）は廿一日午後一時「お父様不幸な私をお許し下さい永々お世話になりましたが、あの世へ行きます、けれど決して人の目につかぬ處で死ぬつもりです」と遺書を殘して家出、久子さんは非常に健康で朗らかであつた、家人は龍山署へ搜査を願ひ出た

楠公追慕の夕

朝鮮靖獻社では大楠公六百年祭に當つて、英靈を慰め、遺烈を偲ぶ爲め『大楠公追慕の夕』を廿五日午後五時半から京城倶樂部で開く

沛然襲來せん！千古不朽の名畫
黒鯨亭
貴女の幸福の爲必ず見よ！
突然〇〇日獨占封切
團成社

傳染病の續發から 豫防藥大激増

五月は早くも十萬人分

今年は四十萬人分を突破せん

日々水銀柱の飛騰に正比例して發疹チフスをはじめ赤痢、疫痢など／＼跋扈し、夏の戰慄いよいよ攻めよせてきたため、わが二千萬大衆は

之が防禦陣　に必死となつてゐるが本府衛生課試驗室製劑のチフス、赤痢、疫痢の豫防内服藥はこのためぐんぐん羽がはえて飛び、四月は一日二千人分の賣行であつたのが五月に入つて日々四千人分の賣行を示し今月だけで早くも

十萬人分を　突破する狀態である、この分でゆくと、今年は賣行四十萬人分に達する模樣で同試驗室では五十人が晝夜兼行汗だくになり製劑に當つてゐる

娘さん達五百人内金剛へ

貯金管理所

京城遞信局貯金管理所員五百名は廿五日午後九時廿分發内金剛探勝に向ひ廿六日午後九時半及び十時四十五分着臨時列車で歸城するがかゝる多人數の内金剛探勝は初めてのことである

洪水的石油株應募に 原因調査始まる

投機的なら今後を警戒

事業への理解なら大いに結構…と當局

朝鮮石油精製會社の株募集は大人氣で既報の如く公募三萬株に對し六十倍の百八十萬株の申込みがあるが、應募は大體において朝鮮人七、内地人三の割合となつてゐて

一人で三萬株　も申込んでゐるものあり、この異常景氣の原因について株割當前に本府當局は調査を進めてゐる、現在のところ大體において一般が好景氣になつてきたと、事業が非常に確實であると、近代經濟機構に對し半島大衆が關心をもつてきたこと等であるがその半面に見のがすことの出來ぬのは思惑師の手が暗に蹈つてプレミアムを目的とする

投機的行爲　ありと認めらるる點で、商工課では右に對し左の如く語つてゐる

應募景氣のいゝのは結構だがその中に投機的行爲が多分にありとせば、折角堅實に眞目に育たうとしてゐる朝鮮財界に惡影響を與へまた一般民心の特に緊張を要求してゐる今日、面白からぬ反映を來す惧れあること、或は權利を得て空の不勞利得のみ目的する氣分の醸成となり、これらを將來に殘すことになつては寒心に堪へぬので、十分善處しこの事業に關し大衆の關心をいかし朝鮮の事業を堅實に發達させるやうにしたいと思つてゐる

大阪工場街で鑛油タンク爆發

損害數十萬圓に上る

【大阪電話】二十四日午後九時大阪市大正區鶴町丸善鑛油會社（經營者松村善三氏）工場中央部より發火、三百石入鑛油貯藏タンクに引火爆發、猛火は四方に擴がり更に同型タンク二基及コンクリート建重油倉庫二棟、輕油倉庫二棟を燒き黑煙天に冲し凄慘な光景を呈した、三千坪の工場内には十基のタンクがあるので心配、全市消防組大阪入港中の軍艦大井陸戰隊等駈けつけ防火の結果廿五日朝漸く鎭火した、損害數十萬圓

驛長さん一ぱい

大盡騷ぎ、怪しい青年

數日前京城驛長室に荒井驛長を訪ねた青年が『自分はハルビンの鐵路總局に勤務する杉山といふものだが列車内でトランク及び懷中をぬすまれた、ハルビンから

金を送つて　くる迄何處かの旅館を紹介してくれないか』と身分證明書まで出すので荒井驛長もスッカリ信用し、件の青年を吉野町の萬松旅館に投宿させたが同人は連日仕出し屋から

喰物をとり　よせ、毎夜藝妓を呼んで騷ぎを演じるのをきゝ荒井驛長がハルビンに照會したら左樣なものなしとの事にビックリ、二十四日同驛長は京城驛詰の後藤刑事に屆け出で、廿五日寢込みを襲つて逮捕した、取調べの結果島根縣生れ杉山鎭利（三〇）と自稱、餘罪ある見込み

謎の手紙外交の主 ひよつこり來城

日本びいきのホーナーブルック氏

日英の親善に陰のお手柄

「イギリスは滿洲國を承認すべし」と聲明に主張したり、國際聯盟に於ける日本の立場を非常に理解したオーストラリアのR・W・ホーナーブルックさんといふお爺さんがひよつこり京城を訪れた

この人はマクドナルド氏やロイド・ジョージ氏に屢々手紙を寄せては國際政局に關して意見を交換し日英親善に側面工作をやつてゐたが、三年前内田伯が外相當時親日的な一通の手紙を屆けたのを皮切りに滿洲、上海兩事變の直前や直後にかけて度々手紙を寄せて廣田外相となつて極東の新局面が拓けてからいよいよ『手紙外交』はいそがしくなり、我外務省では未知のホーナーブルックといふ人物が評判となつてゐた

この謎の人ホーナーブルック氏は突然も突然、四月初めひよつこり外務省情報部に姿を現し天羽情報部長らを驚かせ、そしてまた、廿四日午後七時二十五分京城着列車でブラリと滿洲視察の途中京城に下車して朝鮮ホテルに投宿した、兩三日間滯在、在城名士と會見したり、產業朝鮮を視察する筈である、同氏は

松平駐英大使からぜひ日本へ行つて見たらと度々すすめられてやつて來た。想像してゐた日本や滿洲を現實に見直さうといふのが訪日第一の希望だと語つてゐる。手紙外交の主、ホーナーブルック氏は南オーストラリア、アデレードの出身、本年六十四歳で、同地のセント・ピータース・カレッジを修へて軍醫となり、一八九八年來印度、トランスヴアールで働き大戰當時はベルギー、フランスで軍務に服した。數年前國際問題の研究を始めてから大の日本びいきとなり、昔からの知己英國のセシル卿その他の政治家に屢々非公式に手紙を送つては日英親善を強調して來たといふ風變りな民間外交家である

ホノルルは 戰時狀態

敵機襲來で防空に必死！

酣の米海軍大演習

【ホノルル廿四日電通】アメリカ海軍は本日海軍大演習狀況を左の如く公表した

二十四日午後一時半までにミッドウエー島より眞珠灣に十六台の水上飛行機が到着した、なほ九台は夜半までに到着すべく、尚他の九台はフレンチ・フリゲート・ショールス島に着水の豫定である、ジョンソン提督指揮の六台はミッドウエー島より編隊無着陸飛行を行ひ午後七時半までに眞珠灣着の豫定である、ホノルルは今や戰時狀態で、二十五日には敵海軍機四百台の襲擊に備へて防空警戒嚴重を極めてゐる、布哇の陸海軍は百台の戰鬪機を高角度射砲を備へ防戰の準備完了し、敵機全滅の意氣込みである

普通文官試驗

本府の普通文官試驗は例年の如く八月二日京中で執行の豫定で受驗申込締切は七月廿日

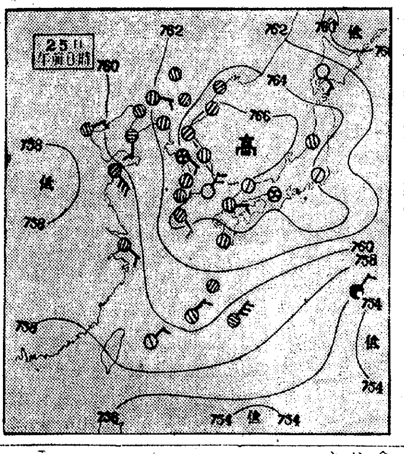

京日山の會

文珠庵、僧伽寺巡り

廿六日 朝八時半 孝子洞出發

新營里から文珠庵へ近道がありますが、坂がひどくて道が惡いので、こゝは通りません、大成門を經て大南門を文珠庵（南將台七一五メートル）へこゝでお辨當をゆつくり開いて尾根を縱走し碑峠下の僧伽寺で一休みして京城に四時頃までにゆつくり歸つて來るつもりです、御婦人にも決して困難な道ではありません、ボツリボツリと登ります

文珠庵からの見晴しはとても素晴らしいです僧伽寺への尾根縱走も面白いです、參加會員は十人でも百人でも千人でもかまいません、なほ元氣な方で、白雲台まで登つてみたいと思ふ人は大成門から別れて城壁傳ひに最高峰の白雲台へ登り、貧洞嶺に出る順路があります、希望者は白雲台へ行くことも出來ます、白雲台貧洞間二里十五丁、汽車賃は洞凉里へ十六錢

參加會員を募る（會費不要）（雨降つてゐても決行します）

あすの天氣（26）

京城	曇時々晴
仁川	薄曇
釜山	東北の風曇
木浦	南の風曇
平壤	曇
城津	南東の風曇一時晴
大邱	東の風曇
元山	曇雨模樣

25日溫度　京城正午 28.0　昨日 最高 31.0 最低 11.5

仁川潮時（二十六日）

	午前	午後
滿潮	[illegible]	[illegible]
干潮	[illegible]	[illegible]

廿五日の概況

日本海に七六六粍の高氣壓があつて全國その圏に位置してゐるので支那滿洲朝鮮から本州に亘つて何處も薄曇り又は曇つてゐる。低氣壓はオホック海及小笠原島の南東にあつて後者は颱風性を帶び、小笠原島では引續き降雨してゐる。鮮内の氣溫は一昨年より西側は二三度高く東側は一二度低目である

あすの豫想

日本海の高氣壓は尙滯留氣味なので明日も半島一帶に薄曇る位で暑いだらう

末輝里溫井嶺自動車開通

金剛山末輝里溫井嶺間自動車道路は修理のため不通中のところ廿日より開通した

讀者優待旅行團廿六日歸城

本社一萬號記念抽籤一等當選者の一行は目下九州旅行中であるが別府滯在を一日延ばして二十六日午後三時二十分京城着列車で歸城することに決定した

開場 ヒノデ寫眞場 京城本町二（明治町入口角） 電話本局二八〇〇番

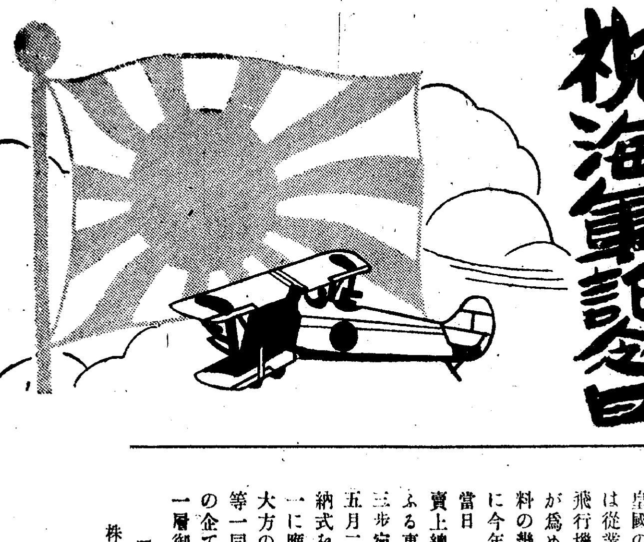

祝海軍記念日

皇國の非常時に當り弊店に於ては從業員一同相謀り帝國海軍に飛行機一臺献納の事を申合せ是が爲め昨年一月一日より毎月給料の幾分宛を積立て居り候處更に今年よりは此の祝すべき紀念當日（五月二十七日）に於ける賣上總額の一割を此の資金に加ふる事に致させ尙株主配當金の三歩宛をも貰ひ受け昭和十四年五月二十七日の紀念日までに献納式を擧げ以つて皇恩の萬分の一に應へ奉らん事を申合候

大方の皆樣に於かせられても吾等一同の微衷を御斟酌被成下此の企ての一日も早く完成仕候樣一層御引立の程伏而奉懇願候

昭和十年五月二十五日

株式會社 丁子屋内

報國機「丁子號」献納期成會

一頭痛 神經衰弱 はれやかの札を立てたい 三原山 ¥.30 .50 1.00 2.00 3.00

京城府長谷川町一一二（朝鮮ホテル前） 中村耳鼻咽喉科 醫學博士 中村萬里 電話本局三三八七番

母儀 腦溢血ニテ昨夜午後九時二十五分死去致し候間此段御通知申上候
追テ告別式ハ明二十六日午後三時南山町東本願寺ニ於テ相營ミ可申候
五月二十五日　京城府古市町二十二番地　松田清

かぜねつ頭痛に最もヨクキク キナピリン 特長 服み易き丸劑にて胃腸を害せず 心臟を強めかぜねつ頭痛を治す 藥價 20 30 50 1.00 2.00 各藥店にあり 本舗 高橋盛大堂

投網と釣具 東京製高級釣具及釣竿一式品揃 投網 四分目 二尋 十圓 四分目 二尋半 十三圓 五分目 二尋 八圓 五分目 二尋半 十一圓 投網釣具一式卸小賣 京城南大門通三丁目 網久商店 電話本局六二五番 振替京城一二七〇六番 投網製造場 京城刑務所 開城刑務所（御申込次第定價表進呈）

オーブンシャツ ブロード 一、五〇 ペンベルグ 二、五〇 本麻 二、九〇 絹ペンベルグ 三、〇〇 塚谷洋品店

土產專門 京城本町 朝鮮館

不意の御來客に 毎日のお食膳に キユーピーマヨネーズ

醫學博士 古城憲治 古城病院 京城府明治町一丁目 電本局二四二番 内科 小兒科 入院隨意 普通病室及傳染病室

一品第一等 桃やのびわの桃 桃やの罐詰 みかん、洋梨、櫻桃、パインアップル 各食料品店にあり 東京 桃屋發賣

專用犬・獵犬 神戶市岩屋海岸線 灘驛下（案内呈） 田丸獵犬訓練所

古本高價買入 御一報次第御伺ひ致シマス 京城本町二丁目 電本二七四二番

萬人渴望のコロムビア人氣歌手 松平晃 愈々來る!! 獨唱 淡谷のり子 ピアノ 和田肇

五月廿六日 午後七時半 公會堂 會費一圓均一 會員券は當日會場入口でおわかち致します

コロムビア

當日は入口の混雜を防ぐ爲め會場入口の外左記二ケ所で會員券おわかち致します 本町二丁目 三中井樂器部（六階） 公會堂隣 コロムビア蓄音器會社

京日コドモページ　子供の天文學

あんなにきれいなお月様の正體
月からは晝でも地球が見える

水のない國　死の山だらけ

(月)の世界は、想像しただけでもうつくしい世界におもはれます

しかし、實さいは、月ほど殺風景なぶきみな世界はありません。だいいち、月には、水分もなければ、空氣もありません。したがつて人間やうさぎはおろか、虫けら一匹、草一本ないことは、いまさらことはるまでもありません。月に水分のないけつくわは、どうなるかといひますと、空には、ひときれの雲もうかばず、ひとしづくの雨もふりません、河もなければ海もなく、雪、あられ霜などいつさいの水の作用はみることができません

月の世界は、山と谷ばかりで出來てゐます。それもきわめて大まかで、なんだなだらかさもない荒けずりの山また山が、ぢつと、死の世界のうちに、灰いろをしてそびえてゐるだけです

なめらかな小石もなければ、うつくしい砂、赤い土、さらしたものもありません。それに(空)氣のない結果は、それらの山や谷の影が、非常にこゆくて、ひなたとひかげのところがどく／＼しいほど、きはだつてわかれてゐます、かげとひふものにやはらかみがなく、しかも、まとまりのない光景があるきりであります。

ひるとよるの變化もはなはだしく、太陽が山に沒すると、いちど(晝)に、ぱつと、夜のとばりが下りてきます。太陽がのぼると、いちどにまつくらい夜が白晝になります。夜あけとか、日ぐれとかのうすあかりのときはぜつたいみられませんしたがつて

夜の溫度は、極端から極端にはしつて、ひるまはキラキラ太陽にてりつけられるときは百度以上にのぼります。夜になると、まるはだかの岩石から、熱を出してしまつて、氷點下五百度というおそろしい寒さがおそつてくるのです。これでは、いかなる生物も、生活し得るわけがありません。これらはまつたく空氣のない結果であります。月においては、ひるまも夜もはなはだ長くて、まづ燒けつくやうな太陽が十四日あまりもつゞいてかゞやき、いちど太陽が沒すれば寒い夜の世界が、また、十四日ほどつゞきます。それで、月世界の一晝夜の長さは、地球の夜一ヶ月と同じことゝなります

(こ)の月は、いつも同じ面を地球に向けてゐます。わたしたちは、月の半面だけを見て、他の半面は、けつして見ることが出來ません。それでいつでも月の半面のみを仰いでゐるのです

しかし、月からは、この地球がひるでも夜でもかゞやいてみえます。それは月の世界に大氣と水分のかけてゐる結果に外ならぬのであります

この寫眞はフランス、パリの天文台で撮影した月の上弦で黒く凹んで見える所が噴火口や大平原の跡だといはれてゐます

地球の目方と大きさ
密度は水の約五倍

皆さんは　野球につかふボールを知つてゐますね、その外側は皮で出來てゐて、内側にはいろんなものでつくられた心があります

そこで、私たちは、皆がすんでゐるこの地球を、すばらしく大きな／＼ボールだと想像してみやうではありませんか

第一その大きさは、どれくらゐあるでせうか、周りがざつと二萬五千哩あります。とても長いものですね

それから　地球の全體の容積は、一、〇八三、二〇五、〇〇〇、〇〇〇、〇〇〇、〇〇〇、〇〇〇立方米(どう測定するのかわからんです)

次に、地球の密度は、どんなものでせう

それより密度とは一體何でせう　庭球の球と野球の球とは、ほゞ大きさは同じですが、しかし重さからいへば、野球の球の方がずつと上です、なぜかといふと庭球の球は、中が空であるのに野球の球には、内側にいろんなつめものがあるからであります

大きな石炭のかたまりは、小さな石炭のかたまりよりもおもいそれは大きい方が小さい方より多く中味をもつてゐるからです容積といふ言葉があります。それはもの〻大きさを表はしますところで、前にあげた例でもわかるやうに、物の容積の大小はけつして、その物の目方の(重さ)の大小を示すものではありません

たとへば　同じ分量の水と水銀は、水銀の方が水よりおもいのです。これを學問上密度が大きいといつてゐます。

そこで、地球の場合も、重いと云はないで密度といふ言葉を用ひます

この密度の計り方を申しませう　それは、一定の分量の水の密度を一とさだめそれと同じ容積のある物質の目方が、その水の目方の二倍あつたとすると、その物質の密度は二つだといふことになるのです。おわかりになりましたか

さて、そこで、この大きな球である地球はいつたい、水よりも輕いのでせうか、あるひは重いのでせうか

それは、昔から多くの科學者達が研究したところであります

その結果　地球の密度は、水の密度の四倍から六倍の間にあることが分りました。いひかへれば、地球の密度は、五倍半位あるといふことになります。

しかし、地球の表面の密度は、平均水の二倍半ばかりしかないといふことです。すると、地球の内部にはこれらの岩石よりも餘程密度の大きいものが含まれてゐることがわかります、そしてその内部は、熱にとけた液體ではなくて地球の中心は、鐵のかたまりだといふ説が近來さかんになりました

子供の理科
卵を水に浮かせる　なぜ沈まぬ

皆さん、卵は水に浮くと思ひますか？卵を水の中に入れてごらんなさい、ス――ツとそのまゝ沈んでしまひます、もし浮くとすればその卵は腐つてゐるか、よほど古い卵であります。しかし、新しい卵を水に浮かせる方法がありますから、それを皆さんにお話いたしませう

×

それにはまづ卵が樂に入る位のコップか何かに水を百立方糎位入れて下さい、そしてこれに卵を靜かに入れて見て下さい、けれども卵はコップの底に沈んでしまひます、水だけでは決して卵は浮かないのです

×

そこでこんどは食鹽卅グラム位を水三百立方糎位にとかした食鹽水をこしらへて、これを卵のはいつてゐるコップの中に靜かに入れてごらんなさい、卵は次第に浮いてきます

次に卵を取出し、コップの水をよくまぜた上、また卵を入れますと、今度は表面に浮いてきます、ほんたうに不思議です

×

皆さんが水泳をなさる時、川と海とでは、海の方が體がらくに浮きます、これは今の卵の實驗と同樣で、海の水には鹽分が多くふくまれてゐるからです

特選アルバム(五)

右から江口敬四郎氏の「夜市」中は明日新氏の「老人」

兒童文藝映畫　家なき兒

わが國には、菊池幽芳、楠山正雄その他の譯文で知られ世界中のあらゆる國語に譯されて古くから少年少女に愛讀されてゐるエクトル・マロー原作の兒童文學を映畫化したもの、監督はマルク・アレグレ主役レミイ少年は、『にんじん』によつて世界的に名を知られたロベル・リナンが選ばれドン・キホーテでサンチヨ・パンサに扮したドルヴイルが、拘摸のドリスコオルにそれ／＼扮してゐます、また『母の手』の名小役ボレツト・エランベールも出てゐます、この映畫は、本年初頭巴里で封切られ最近東京でも封切られました

まだ見ぬ母の面影を胸に描いてレミイ少年のさすらひの旅は果しなく續く、可憐な少年の夢はいつ滿されるか？

(エクトル・マロー作)

物語(上)

英京ロンドンの名家ミリガン家は悲しみに包まれて居りました。當主が若くして逝つて美しいミリガン夫人が幼兒のレミーと二人きり殘されたのです、主人の弟ジエームスは放蕩に身を持ち崩し金に詰つた結果後取りのレミーをなきものにしてミリガン家の財產を横取りし樣と企てました

そして幼いレミーはドリスコルと言ふ悪者の爲にゆり籠の中から盗み出されて巴里のノートルダム寺院の側に捨てられて了ひました。けれどその時ミリガン夫人は旣に次男を懷胎してゐたのでジエームスの陰謀は失敗に終つたのです

夫と同時に可愛いレミーを失つたミリガン夫人の涙も年月と共にいつしか乾いてロンドンとは海を隔たつたフランスの片田舍にレミー少年は育てられてゐました。レミーを拾つて呉れたバルバラン夫婦は貧乏で、その上バルバランは酒を呑むので家計は苦しくなるばかりです、でもバルバラン小母さんはいつも優しく、レミーをかばつて呉れましたが遂にたつた一つの財産であつた牝牛も人手に渡してしまひ最早やレミー少年を孤兒院に容れなくては食べて行けない事になつて了ひました　(つゞく)

京城人社短歌會　五月廿八日午後七時、會場櫻井町一ノ八七維田方、詠草維詠一首、通義洞東拓社宅片山誠苑送付のこと

松平晃獨唱會　廿六日夜公會堂で

既報――コロムビアレコード會社京城支店關係者を中心として組織されたコロムビアクラブでは廿五日夜入城する同社のピカ一、松平晃、淡谷のり子、和田肇の一行を迎へて廿六日午後七時半から京城公會堂で「流行歌の夕」を開くことになつた、會費は一圓、當日會場で販賣することになつてゐる、尚プログラム左の通り

第一部　―育待草、荒城の月、涙の海邊―淡谷のり子▲2ジヤズピアノ和田肇▲3利根の舟唄、急げ幌馬車、キヤンプの夢―松平晃

第二部　―小さな喫茶店、愛人よ我に歸れ、若き日の歌―淡谷のり子▲2ジヤズピアノ―和田肇▲3岬の灯、希望の首途、岬にたちて―松平晃

第三部　トンニヤ・マリキタ、ヴエヴエン・ラスパンヨラ―淡谷のり子▲2ジヤズピアノ―和田肇▲3僕の氣持、あなたのわたし、曠野を行く―松平晃

今晩のラヂオ

◇第一放送

午後七時三〇分(大)女聲合唱　桃谷演奏所より中繼――一、楠公父子　大阪放送合唱

同七時四五分(東)朗讀(楠公記念)七生報國(太平記)　島津久基

同八時(大)大楠公和讃　詠唱中僧正　會我部俊雄外

同八時一五分(東熊)詩吟(楠公記念)　櫻井信一外

同八時三〇分(大)大楠公六百年祭實況――神戸市大倉山公園より中繼

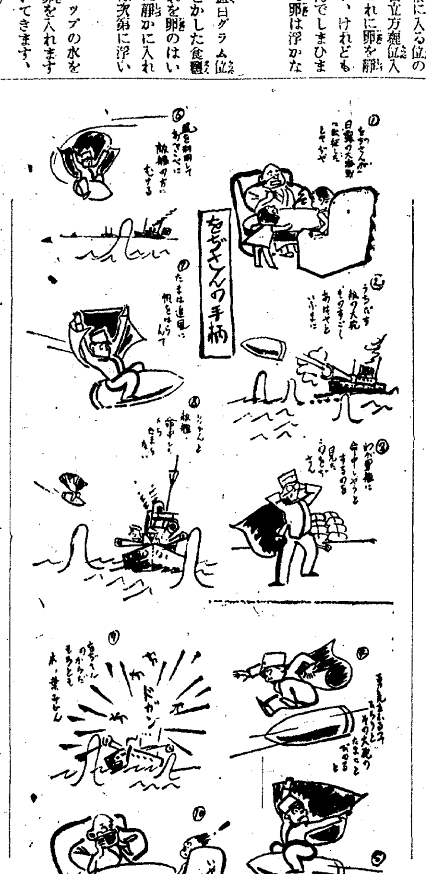

棋院日本　昇段大手合戰譜(5)

四段　小杉丁　　先　二段　小泉重郎

いろはにほへとちりぬるをわかよたれそつ

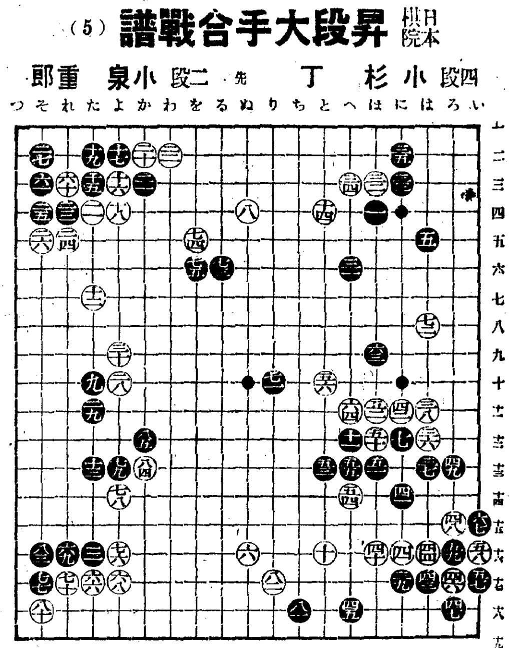

(分)

●七一　り十　10　○七二　け八　1
●七三　る六　2　○七四　ぬ五　1
●七五　を六　○七六　よ十六　1
●七七　そ七　○七八　そ大
●七九　よ十三　4　○八〇　よ十四　5
●八一　ち六　2　○八二　り十七　2
●八三　そ十六　5　○八四　か十三　2
●八五　か十三

(一分以內は切捨)　○六二　切トル　●六五　同

所要時間　白二時〇九分　計(黑一・五四)

制限時間各八時間

遲刻時間白卅三分加算黑八分加算

對局者の言葉

(黑)七一で「は九」にトンで居れば地は得なのですが、白七一とトバれて中央が白つぽくなるのが厭でした

(白)七四も辛いが受けないわけには行かないでせう

(黑)七五と押したのが輕率でした、受けられるものとばかり速斷してゐたものですから――

こゝを打つなれば、「り六」に一旦退いて守るべきでしたが、下邊「を十六」に烈しく打込んで行く機會でした

(白)七六の曲りは、その黑「を十六」を緩和しながら、黑のダメツマリを咎めやうといふのです

(黑)七七のハネを一本利かして置きさへすれば、白「れ十四」に置いて來る筋はないわけです

(黑)七九で「た十四」に受ける方が穏やかでした、利かされで忌々しいのですが――

次いで白「ち十七」のコスミならば六十にノビ切つて打つのですが、白「ち十六」「ち十七」にケイマし、白「ち十六」黑八二とノビて行くのは、如何にも俗な運びで打ちにくかつた

(黑)八三にツガないと、白「そ十五」と置かれる筋があつてい

戰の跡

●黑七一と白七二との交換は、取りも直さず勢力と地との交換で、現實、黑は損をして居るわけだが七一で「は九」に地を占領し、白七一と敵地を走らせるのは、目前の利益に捉はれ、將來への大計を誤るものであるかも知れない、即ち七一の點に白石が來ると、さらでだに中原の經營に主力を注いでゐる白の野心を達成させる惧れが多分にある●黑七三の削減手段も前著七一の後援あつてこそ初めてこゝまで深く踏み込める理である●黑七五の押しは手拍子らしい、即ち次いで黑「わ五」にハネても白「わ四」と押へられ、黑「を四」「を三」と恰もよく捌かれる此の黑七五で下邊「を十六」の打込みを敢行したならば、白も對策に窮したであらう

三越

後援　海軍協會朝鮮本部・東郷會京城支部

東郷元帥を偲ぶ展覽會

・二十六日より三十日まで・五階ギヤラリーにて・

日本海々戰三十周年と東郷元帥護國の神と化して一周年を迎ふるに當り茲に元帥の偉勳を回顧し併せて國民精神の發揚に資するため東京並に京城の諸家御秘藏の元帥由緣の品を始め御遺墨等門外不出の稀品を蒐集、展觀致します何卒御光來の上御清覽の程願上げます

三越　京城

●頭痛にノーシン！　賣藥　價　二十錢・三十錢・一圓五十錢

新發賣！見違へるほど綺麗にどうぞ吃驚するほど早く　美肌り！色白くする・ニキビ・ソバカスと

軟滑性マツサージ特殊クリーム　專賣特許パパイン入　ラメス　定價　大瓶一・二〇　御試用小瓶〇・五〇

發賣元　京城府漢江通十一番　丸井商店　電話龍山二〇一

(特約店急募集)　博文堂・丁子屋・三中井・和信・化粧品店他有名化粧品店

御婚禮衣裳　みのや美粧店　本町二丁目　電本八八八

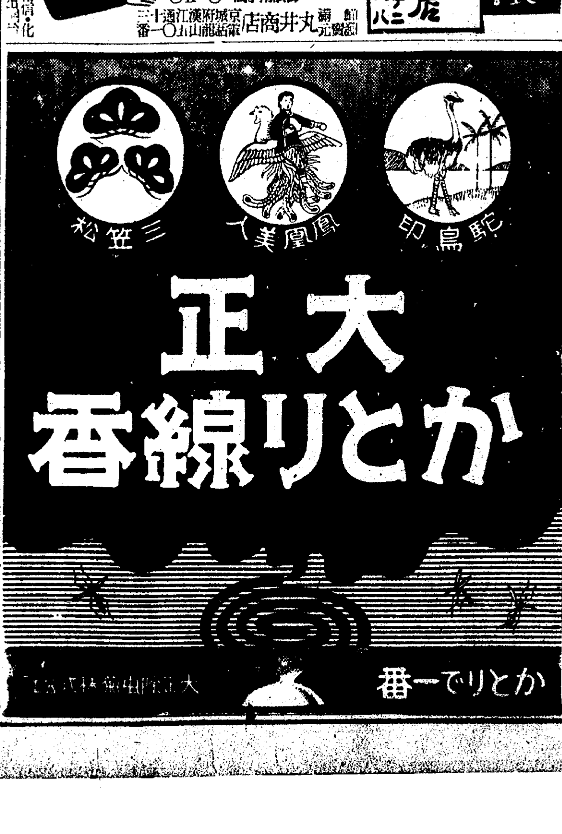

頭痛明腦藥　天氣晴朗はれやかの効きめかな

演藝案內

中央館　新興キネ專門封切　電本三〇三〇

廿五日特別大興行　風薫る初夏の映畫シーズンに放つ待望の名畫！　日本海大海戰三十週年記念特別大提供の名畫組突如大封切！　御後援　大阪毎日新聞支局　盛文堂新聞店　郁文堂新聞店　横濱シネマ特別大製作　大阪毎日新聞社提供　朝鮮社會事業協會御推薦、岡田首相、南大將、小原中將、頭山滿翁、御推薦　日本語解說版トーキー　**北進日本**

新興キネマ第一回時代劇オール・トーキー　原作脚色監督伊丹萬作　入社第一回　**忠次賣出す**　市川朝太郎入社第一回主演　月形龍之介　高津慶子　毛利峰子　松本泰輔　荒木忍

横濱シネマ特別大提供　海軍省御後援　**起て、よ西方に**

一般御注意＝中學、小學生時間　毎日―午後四時より(第一回)　日曜日[午前十時より(第一回)　午後四時より(第二回)]

京城演藝館　京城本町三丁目　電本二三一

雲井式部來る　五月廿四日より廿八日迄で五日間　女流浪曲王

現女流浪曲界を壓倒的人氣を博しつゝある雲井式部一行は前年來京に際して愛浪ファンに絕讚の好評裡に久々來城愈々廿四日より式部後援會、朝鮮新聞社事業部主催にて熱演する餘興及び新題材を豐富に天情の美音と妙調とを以て大熱演する御期待ありし雲井式部廿四日午後一時より本町京城演藝館へ

初日の演題　前席略す　吉原人斬り　星月子　問題の死美人　浪花綱若　義士銘傳　京山若月丸　女大學　雲井式部　松前の笑ひ往生　外餘興　米山甚句都々逸數番　入場料　一等壹圓二十錢　二等八十錢

大正館　P・C・L封切　櫻井町　電本八〇三

二十四日より短期大公開四日間　お待ち兼ねのお好み時代劇大會　特別奉仕大衆料金階下十錢均一

以來絶大なる人氣を博してゐる若三俳優總出演にて連日大盛況裡に大人氣員を續けてゐます　希望により五月二十一日迄日延と確定致しました殘る短期日を一生と命懸と力の浪花座劇藝を御ヒ[illegible]

中村幹尾　大一座　**朝日座**　京城本町五丁目　電本三三六

二十五日より　東西合同大歌舞伎

歌舞伎界の大御所故中村鴈治郎の娘婿成駒屋中村幹尾一座初日開演以來絶大なる人氣を博してゐる若三俳優總出演にて連日大盛況裡に大人氣員を續けてゐます　[illegible]

浪花館　洋畫專門　明治町　電本一三八

二十四日より堂々大公開　年に一度のヤンター得意の笑殺陣！絢爛豪華初夏の銀幕を賑はす三萬弗映畫！　上映順

一コロムビア超特作日本版　監督ビクター・シャーチンガ　主演グレス・ムーア　**戀の一夜**

唄ふはメトロポリタンの世界的人氣ソプラの歌手！＝カルメン＝蝶々夫人＝其他泰西名曲の粹！此ぞ全世界を壓倒せる音樂映畫の最高峰！

二ユナイテツト超大作日本版　監督フランク・タツトル　主演エデイ・キヤンター　**羅馬太平記**

羅馬、羅馬、暴君ヴアレリウス全盛期の羅馬美女數百王宮に舞ひ四頭立の戰車砂塵を蹴つて羅馬の豪華を語る。絢爛とは此の映畫の爲に作られし言葉か！

京寶館　京城明治町　電本二三一

二十五日より　歌舞伎三十周年記念映畫　日活東京撮影所超特作W・E・オールトーキー　**召集令**　原作口演　東家樂燕　脚色監督渡邊邦男　松岡幸三　中田弘二　金子新吉　廣瀬恒美　松岡の妻　中野かほる

時局急迫の折本篇の觀賞は我が老勇士を偶ぶものであり且つ意氣深い感激を齎すものであらう

日活特作時代劇　原作脚色菊池大三郎　監督辻吉郎撮影　谷本精史

團成社　鍾路三丁目　北側　電光三一七一

五月廿四日より特別大興行　毎日三回　午前十一時半　午後二時半　七時半

ユナイテツド百萬弗映畫日本版　フランク・タツトル監督　喜劇王エデイ・カンター主演　**羅馬太平記**

ユナイテツド特作日本版　ベラルゴシ　マツチベラミー主演　**恐怖城**

怪奇！凄慘！戰慄！驚奇映畫白眉

JO太秦發聲映畫　**戀の鋪道**　(次週より)

黑鯨亭、カイロの結婚(近期待)

アラン、私と女王樣、[illegible]

浪花館　(續)　**亂の巻**　前後篇十四卷全部上映　中村吉松　阪東妻之助　春日[illegible]　森靜子　泉靜子共演　日曜三回興行　晝十一時　三時　夜七時

消ゆる短劍　前篇　澤山敬之介　松村光夫　大岡怪童　遠山龍之介　木下双葉　橘喜久子主演

阪東妻三郎プロダクション特作時代劇　原作岡本綺園　監督安田憲邦　阪東妻三郎一人二役猛闘主演

大都超特作連續時代映畫　原案撫小雅一平　監督中島寶三　剣戟王阿部九州男主演

見られよ時代映畫の双璧剣戟王阪東妻三郎にお馴染、阿部九州男の顔合せ

京龍館　竜山兵營前　電龍二二一

二十三日より四日間絕特別大興行

松竹キネマ蒲田特作映畫　原作伏見晃　監督五所平之助　林長二郎花婿　川崎弘子花嫁　オールトーキー　**花婿の寢言**

第一映畫社超特作映畫日本映畫配給株式會社提供　原作泉鏡花　監督溝口健二　山田五十鈴　夏川大二郎主演

飯田蝶子・齋藤達雄・小林十九二・忍節子・突貫小僧・水島亮太郎

維新三劍士　澤山[illegible]　尾上菊太郎　小林重四郎　日活提供・惠プロ特作　監督[illegible]　片岡千惠藏　衣笠淳子主演

松竹座　黃金町　電本二九七

廿二日より特別封切　松竹が風薫る新綠の五月に放つ明朗なる期待篇公開の機逐に到る！

蒲田超特作初夏の待望篇　原作伏見晃　監督五所平之助　蒲山新名物―御利樣シリーズ―第一篇オールサウンド版

左うちわ　齋藤達雄　大日方傳　飯田蝶子　小林十九二　高杉早苗　坂本武　共演オールスターキヤスト

京都下加茂超特作時代劇　原作駒田通一　脚色[illegible]　監督二川文太郎　「晴の脫走」より

松竹キネマ下加茂特作時代劇　原作村上浪六　脚色柳川眞一　監督秋山耕作　阪東好太郎　飯塚敏子主演　オールサウンド　**折鶴お千**

オールトーキー　**鈴木新内**　澤井三郎・高松錦之助・永井柳太郎・柳咲子・井上久榮・花岡菊子

仁義は耀く　結城一郎　花岡菊子　大内弘　秋田道代　共演

松竹スクリーングラフ第六輯　パラマウント特作　**電送寫眞**

漫畫　ポパイの一撲無念流　爆笑大京活劇　水陸突破一萬哩　ライジ・コンレー主演　次週封　女の熱情　大同起別守切　腹　坊や萬歳　まんが　エジプトの夢

團成社　御觀覽料　特等一圓　一等八十錢　二等三十錢　參等五十錢

イキに　六の誇り狂言　一、難波戰記　二、譯の門　三、毛谷村六助　四、かさねと與右衛門　五、所作事二人獅子　毎夕五時開演

金ブロックの崩潰は 國際爲替の安定招來

今回のフラン動搖には根强い原因がある 我が爲替銀行方面の觀測

【東京電話】今回のフランス金本位の動搖に關し我が爲替銀行方面では本年二月におけるフラン貨動搖の原因に比して餘程根强きものがあり、事態の進展如何によつては最惡の狀態を惹起するやも知れないが、結局フランス金本位を中心とする金ブロックの崩壞は却つて國際爲替安定の機運を釀成するものとなし寧ろその崩壞の早からんことを希望してゐる樣である、即ち今次のフラン貨動搖事情は前回における如く單なる歐洲政局不安とか國內物價引上げとかいふ漠然たる材料によらず、對獨情勢の緊張化に伴ふ軍事豫算の增額が殆んど際限がないので、さらでだに急迫してゐる赤字財政に愈々拍車をかけてゐる一方ギルダー貨にスイスフランの瞬光から思惑筋ではフランスの平價切下げ必致と見て盛んにフラン賣ボンド買に集注されロンドンの公價相場は著しく活況を呈してゐる、これがため英米クロスの引續き强調を辿るべく我が對米爲替高價の有力原因となつてゐる

思惑筋の策動で 對佛爲替續騰す 倫敦市場は七五法臺

【ロンドン廿四日電通】フランス銀行は滔々たる金流失を防止するため二十三日公定割引步合の引上を行ひ他方政府は議會へ財政獨裁權を要求して危局に對處せんとして居るが、金の流失は依然止まずフラン貨に對する懸念と之に伴ふ思惑筋の策動が續いてゐるため二十四日ロンドン爲替市場に於て對佛爲替は更に三八ポイント續騰して七五フラン一一と遂に七五フラン臺を現出するに至つた又對蘭爲替は〇、〇四フロリン續騰し七フロリン三三三となつた

わが爲替强調 米日大暴騰

【ニューヨーク廿四日聯合】本日の米日爲替は實二十九ドル三十セントで前日より廿六セント高、買二十九ドル二十五セント、同じく二十五セントの大暴騰である

米英クロス 大暴騰示現 昨年來の高値

【ニューヨーク二十四日聯合】フランスの財政危機を中心に金本位ブロックの前途に對する不安危惧は益々昂まりこれに伴つて大陸資金は續々とロンドンに向け移動しつゝあり、ボンド高の傾向は一般と强められ本日ニューヨーク市場における米英クロス最終相場は四ドル九十七セント丁度と前日に比し實に四セント八分三方の大暴騰を演じ昨年十一月以來の高値を唱へた

我が銀輸出高 昨年の十六倍 大藏省調査

【東京電話】二十四日大藏省發表の貿易統計によれば四月中旬における銀貨及銀地金の海外輸出高は一千三百二十萬二千圓と最近の新記錄を示し、一月以降四月までの輸出累計は二千六百四十八萬四千圓と飛躍し昨年同期の百六十六萬五千圓に比し實に十六倍の巨額に達するに至つた

これは米國政府の銀政策强行に基く銀の流出を物語るもので注目すべき現象であるが、その經路は滿洲朝鮮方面を經由して內地に集つたものが主としてロンドンに向けて輸出されてをり內地における影響は單に物貨輸出の增加といふ點にとゞまるが滿洲國方面の銀の流出は滿洲國金融界に重大な影響を與へるものとして注目される

商銀對釜銀の 合併交涉成立

商銀が釜山商銀買收形式で 廿四日兩首腦が假調印

朝鮮商銀對釜山商銀の合併問題は舊年末來漸次表面化してゐたが、十七日の銀行大會以來急激に進捗化し廿四日正午泉釜山商銀專務、林朝鮮商業銀行頭取の兩氏は加藤鮮銀總裁立會の上朝鮮商銀が釜山商銀を買收する形式によつて假調印を行ひ二十五日午前加藤鮮銀總裁は買收綱要を左の如く發表した

一、朝鮮商業銀行は釜山商業銀行の經營一切を引繼ぎその代價として七十五萬圓(釜山商銀拂込)を釜山商銀に交付する
二、釜山商銀の本支店はそのまゝ朝鮮商銀の支店出張所となす
三、釜山商銀の使用人はそのまゝ朝鮮商銀が引繼ぐ
四、釜山商銀の朝鮮商銀への引繼ぎは來月中に行ふ

釜山商銀內容 六支店一出張所

朝鮮商銀で買收に決定した釜山商銀は資本金百萬圓(七十五萬圓拂込み)で預金約四百三十萬圓、貸出約三百五十萬圓を擁し釜山西、馬山、鎭海、統營、方魚津、南山の各支店牧島出張所を有してゐる

銀行統制は 之で一段落 加藤總裁談

朝鮮商銀の釜山商銀買收に就て加藤鮮銀總裁は語る

今日の買收は銀行の統制强化であるが朝鮮の銀行界の現狀及び鮮內金融の調整上では當分これで一段落とならう、合併談は相當前から起つてゐたが、釜山水產會社の問題で行惱みの形であつた、泉釜山商銀專務の重役入りは條件に入つてゐず困難であらう、いづれにしても鮮內の銀行としては喜ぶべき事である

五株を單位に 割當を決定 朝鮮石油株

朝鮮石油の發起人野口、木村の兩氏は廿五日午前本府を訪問總督殖產局長、堂本商工課長に株式募集の內容を報告するとともに株式割當に對する本府の意向を質したが殖產局の希望では小株主を後退く且端株を避け公平に分割し度いとのことであつたので、五株を最低單位とするに決定、詳細の割當方法は二十七日決定、三十日に割當數を通附することになつた

釜銀買收臨時總會

朝鮮商業銀行では釜山商業銀行を買收する事となつた爲來る六月十日本店に於いて臨時株主總會を開催、釜山商銀買收の件並に支店出張所營業所設置の件を附議する事となつた

重要產業統制法 存置に意見一致 廿四日委員會で決定

【東京電話】重要產業統制法の改廢に關しては、既に町田商相より廣く民間側の意向を徵すべく、日本經濟聯盟會、日本商工會議所等に諮問してゐるが、商工省では二十四日午後商相官邸に產業合理局顧問會議を開き、顧問各委員その他關係官出席、重要產業統制法の改廢問題につき懇談を重ねたが各顧問委員の意見は次の如く統制法の存置に大體一致を見た

一、現在の經濟界の實狀に照して產業の公正なる發達を期するには或程度の統制は避け難い、重要產業統制法は勿論輸出組合法工業組合法も法制としては少しく缺陷があるものとは認めない從つて明年八月期限が到來するも統制法はこれを存續するを可とす

一、しかしながらこれが運用については與々その當を得ざることもあつたので當局は運用に當つては可及的民間側の意見を聽取して萬全を期せられたい

支那に糖聯が 砂糖代表を派遣 砂糖專賣對處の爲め

【東京電話】日本糖業聯合會では二十四日事務所で協議會を開いた結果、支那の砂糖專賣制度に對處するため至急代表者を派遣することに決定したが、これが人選は支那砂糖專賣對策委員會において行ふ筈である

義州鑛山一割 二分配を可決

義州鑛山では本日午前十時半より第十回定時總會を開き一割二分配當案を可決、故平井氏に慰勞金贈呈の件は重役一任と決定した

株式一齊下放れ

【大阪電話】爲替高による滿鐵株の嫌氣投げと上海銀行の取付騷ぎに株式は一齊下放れた

對ソ鮮產品の割込は 貿協の努力一つ 當業者の蹶起を慫慂

北鮮代貿品輸出に關してソ聯代表と折衝のため東上中の本府商工課星子屬は二十四日午後三時歸任したが、具體的商談は纏まらなかつた模樣である、併しソ聯政局の希望は豫て傳へられたやうに官廳方面との直接交涉を避け專ら民間業者と個々に商談を進めたい希望なので、總督府でも今後は第二段の工作として民間業者を第一線に立たせ鮮產品割込運動を續ける意向でなほ希望をつなぎ二十五日午後貿協理事と會合して今後の具體的運動方針を協議することゝなつた

對蘇視察團 派遣を計畫 大阪の貿易懇談會結果

【大阪電話】歸國中のモスクワ駐在川谷商務參事官を迎へ大阪商工會議所並に大阪工業界共同主催の對蘇貿易懇親會が廿四日大阪商工會議所において開かれ在大阪五十餘名の貿易關係者が出席、同參事官からソ聯貿易關係をより緊密ならしむるにはソ聯の經濟視察團派遣の必要があり、ソ聯政府當局においても大いにこれを歡迎してゐる旨を傳へたので、近く會議所並に工業界が中心となり視察團組織の具體案を協議する事となつた

東拓勇退理事

東拓理事を辭任した田淵勳及中野太三郞の兩氏及び囑託中島常一郞氏の三氏の今後の去就については高山總裁が考慮してゐる模樣であるが、三氏とも東拓傍系の會社へ入るものとみられてゐる、中野氏は無煙炭合同會社へ入ることに略々內定の如く田淵氏は南洋興發入りとするのではないかとみられてゐる、中島氏は南洋林業の新設と共に入るとも確定的のやうである

商議總會へ 釜山の提案

朝鮮商工會議所第四回定時總會へ釜山商議よりの提案左の通りである

東海岸鐵道の建設促進方を要望す

穗落

糖聯は支那に自ら代表を派して支那政府に對し砂糖專賣制の對處策を講ずるといふ▲外務省を賴りにせず自力的に先づやつてみるのは如何にも氣ちがいゝ▲然るに朝鮮貿易協會は對ソ鮮產品の賣込みに最初から他力主義で本府に縋りついた▲彼此相比ぶれば其の精神に非常な差がある▲併し星子屬の話に依れば當業者が自ら交涉すれば賣込の見込があるといふ▲これまで奔走して貰つては貿協幹部もうノホホンでは居られまい▲朝鮮商銀の釜山商銀合併成立▲昭和三年以來着々と進捗する銀行統制▲殘るは僅かである▲やがて統制もめでたく完成の日が來よう

海運の活況に照應する 鮮內各港灣の修築

總工費千四百萬圓の繼續事業 鮮內銀行大會での林財務局長演說【6】

四、港灣修築費 港灣修築費は年來繼續費として計上してきたが九年度で豫定の事業が終了するので本年度には新たに計畫を樹つる必要に迫られ

仁川船渠 の擴張、麗水港防波堤の築造、釜山港北方防波堤の築造、淸津漁港擴張工事を實現することとして總工費千四百萬圓を十年度以降九ヶ年の繼續費として內十年度分割百五十萬圓を計上して居る、仁川の現在船渠は貨物六十五萬噸を目標として明治四十四年に計畫し大正七年竣工したものであるが、既に昭和八年には

百三十九 萬六千噸を吞吐してゐる狀況で、船渠利用面積は極度に狹隘を告げ應急措置として昭和四年より起工中の南側岸壁改修工事は九年に完成のことなつてゐた、之は岸壁の二重繫船、船越荷役の緩和に止まるもので、岸壁總延長八百十八米に對し一米當年

荷役量は 千四百噸に達して居り、本港の發展狀況を假に今後每年十萬噸內外の增加率を以て進むものとすると十五年後には約二百五十萬噸に達することゝなり、到底此儘看過し難い狀況であります爲茲に

擴張計畫 を實行することゝなつた次第である、今後九ヶ年間に九百二十二萬圓、本年度工事費五十萬圓を投じて幅五百米、長さ二百九十米、繫船岸壁八百米(三千噸乃至八千噸級五隻を同時に繫船せしめ得ることゝす)の船渠を現在船渠の南方に隣接して築造し尙

荷揚場二 千四百六十米を造り將來必要に應じて順次岸壁に改造し得る餘地を存することゝし其他陸上設備、防砂堤、埋築工事等を實行する豫定である

次に麗水港は南朝鮮鐵道の終端港で延長百二十米の岸壁を設け關麗間に連絡船を發着せしめて居るが、南方が外海に暴露してゐる爲風波の障害を蒙ることが尠くない狀況で、昭和八年九月の暴風により諸施設が徹底的に破壞せられた事例もあつたので灣水燈台突角と

梧桐島の 西端を繫ぐ防波堤を築造して此の障害を除き內鮮貨客の連絡の安全を確保することに致し、本年以降五ヶ年繼續で二百四十萬圓、本年度は四十萬圓を支出し防波堤五百米を築造する豫定である、又

釜山港北 防波堤は南防波堤と共に夙に施行せらるべきものであつたが、種々の事情で今日迄遲延して居た、昭和五年七月の颱風の被害に徵しても又朝鮮鐵道の滿洲鐵道との連絡輸送の實況に照しても之が實現を期することが緊急を要するものと認め、本年以降

五年繼續 で總額二百萬圓內本年分四十萬圓を計上して赤崎半島より鵜の瀨燈標を結ぶ延長五百十米の防波堤を築造することと致して居る、又

淸津漁港 は昭和八九兩年の繼續事業として工費百萬圓で施行中であつたが、北鮮漁業の急激なる發展で港內水面積頗る狹隘を告げ利用申込者殺到の狀況であるので錨地の擴張陸上用地の盛土等を行ひ其の必要に應ぜしむる爲今明兩年間に三十八萬圓を投することと致し本年度は二十萬圓を計上して居る

外電(廿五日)

倫敦金塊	一一二志六片
倫敦銀塊	三四片八分ノ一
米棉	十錢高
印棉	四十一錢安
スチール株	三四弗四分ノ三
アナゴンダ株	一七弗二分ノ一
米日爲替	二九弗二五仙
英米爲替	四弗九四仙八分ノ七

金融(廿四日)

△日銀帳尻

發行高	[illegible]
正貨準備	[illegible]
預金高	[illegible]
貸出高	[illegible]

△東京コール

日拂	〇六二五
無條件	〇六五〇
普通	〇六五〇

△鮮銀帳尻

發行高	[illegible]
正貨準備	[illegible]
保證準備	[illegible]

株式(廿五日)

朝取短期

銘柄		寄付	大引	高値	安値
朝取	前	[illegible]	[illegible]	[illegible]	[illegible]
同新	前	[illegible]	[illegible]	[illegible]	[illegible]
大新	前	[illegible]	[illegible]	[illegible]	[illegible]
新東	前	[illegible]	[illegible]	[illegible]	[illegible]
日產	前	[illegible]	[illegible]	[illegible]	[illegible]
拓新	前	[illegible]	[illegible]	[illegible]	[illegible]

大株短期

銘柄		寄付	大引	高値	安値
大新	前	[illegible]	[illegible]	[illegible]	[illegible]
鐘新	前	[illegible]	[illegible]	[illegible]	[illegible]
日產	前	[illegible]	[illegible]	[illegible]	[illegible]
新東	前	[illegible]	[illegible]	[illegible]	[illegible]
日毛	前	[illegible]	[illegible]	[illegible]	[illegible]
淺一	前	[illegible]	[illegible]	[illegible]	[illegible]
帝人	前	[illegible]	[illegible]	[illegible]	[illegible]
日レ	前	[illegible]	[illegible]	[illegible]	[illegible]
日魯	前	[illegible]	[illegible]	[illegible]	[illegible]

東株短期

銘柄		寄付	大引	高値	安値
新東	前	[illegible]	[illegible]	[illegible]	[illegible]
帝人新	前	[illegible]	[illegible]	[illegible]	[illegible]
鋼管	前	[illegible]	[illegible]	[illegible]	[illegible]

東京新東取組 賣買 取組 [illegible]

朝取算定と日步

銘柄	算定	日步	代引
朝取	[illegible]	[illegible]	[illegible]
同新	[illegible]	[illegible]	[illegible]
大新	[illegible]	[illegible]	[illegible]
帝人	[illegible]	[illegible]	[illegible]
新東	[illegible]	[illegible]	[illegible]
拓新	[illegible]	[illegible]	[illegible]
日產	[illegible]	[illegible]	[illegible]
日魯	[illegible]	[illegible]	[illegible]

東京現株: 東株、同新、鮮銀、同新、殖銀、同新、東電新、滿鐵、同新、東拓、同新、富士紡、日石、滿毛 [illegible]

朝取短期建玉表

銘柄	賣方	買方	建玉數
朝取	[illegible]	[illegible]	[illegible]
同新	[illegible]	[illegible]	[illegible]
大新	[illegible]	[illegible]	[illegible]
東新	[illegible]	[illegible]	[illegible]
拓新	[illegible]	[illegible]	[illegible]
日魯	[illegible]	[illegible]	[illegible]
日產	[illegible]	[illegible]	[illegible]
淺一	[illegible]	[illegible]	[illegible]

短期 [illegible]枚 累計 [illegible]枚 長期 枚

大株長期

銘柄	前寄	前引	後寄	後引
東新	[illegible]	[illegible]		
鐘紡	[illegible]	[illegible]		
同新	[illegible]	[illegible]		
大株	[illegible]	[illegible]		
同新	[illegible]	[illegible]		
日魯	[illegible]	[illegible]		

期米(廿五日)

朝取仁川・東京期米・大阪期米・大阪期米喰合・各地期米(△兵庫 前寄 前止 休會 後寄 後止 休會、△下關、△名古屋) [illegible]

商品(廿五日)

△大阪綿糸、△横濱生糸、▼現物最優等 六二〇圓、△大阪棉花、△大阪人絹、△大阪砂糖 [illegible]

株式 爲替高嫌氣に 紡績株下放る 新 日產は下支ふ

前場 前日の紡高下のあと今朝阪地は爲替高から商品界の壓迫懸念もあつて人絹株は引續き安く之れに上海銀行の取付騷ぎに紡績株鐘紡の崩落を報じたので人氣惡化したがあと新東は一四〇圓二〇大新八八圓八と氣崩れ日產八八圓と寄附いたが高値に浮動氣乘薄く朝新も五圓二を安値に低し結局新東五高大新五高日產二安朝新一高拓新八圓九と區々に前場引

◇…東京株式長期(前場)

倉紡	[illegible]	[illegible]
鐘紡	[illegible]	[illegible]
同新	[illegible]	[illegible]
東新	[illegible]	[illegible]

◇…大阪株式短期喰合

	賣方	買方	取組高
三菱	[illegible]	[illegible]	[illegible]
日產	[illegible]	[illegible]	[illegible]
新東	[illegible]	[illegible]	[illegible]
大新	[illegible]	[illegible]	[illegible]

◇…大阪短期引際

大新	八九圓二	一高
鐘新	一二一圓四	一安
日產	八八圓三	二安
新東	一四〇圓八	二安

因緣場に迷ふ

前日日產安から叩かれたあと今朝新東一四一圓を高に〆台への往來で日產は九圓を因緣場として低迷してゐるが雜株安の割に崩れないのは氣迷ひの一服と云つた譯で押目はマバラが相當買付くの一氣に下げ切らないやうだ思ひ切つて下げると灰汁拔けするのであるがこんな調子では却つて地合を惡くする

甚だしくなつたやうだ八圓台而も一割二分配維持とはどう考へても現實を無視した相場であるが軟派に云はせるとそこが日產だと云ふ之も一應理屈のあるところだが志ら全般に惡化して來ては買方も手の施しやうがない相場に動きが見られるがそれかと飛付くところではない雜株も全體に亘つて今一つ循環的に賣込まれるのかも知れぬ

放射線

▲米日爲替は連日續騰して英米クロスの關係にあるのだが直接に關接に我が商品界を壓迫する材料となつてゐるやうだ▲それに綿布の輸出も一寸減り足をみせてゐるので出て來るものがみな惡くとられ鐘新の如きは今朝〆台迄叩かれた態で人氣は惡化の一途にあるやうだ▲鋼管も寄附三圓二方の暴落だし帝人日レ日毛みな惡い叩けばどこでもだしたく崩れ込んで行くところは氣味が惡い位だ賣つてさへをればよいとあつては氣力のない事夥だしい▲人絹部門に豫期した通り減配が來た爲替高で貿易が懸念されるこれ以外には別に惡い材料はないのだとところがこんな時代には一寸した事でも惡い方へ惡い方へと解釋され勝ちとなる▲そこへ持つて來て軟派はすつかり勝誇つてゐるのだから一寸戾目があるとそこへつけこんで次から次へと循環的に叩いて來るこれでは疲弊してゐる買方も敗退せざるを得ないであらう▲朝新がけふ二五圓台に低迷してゐる僅かの減配ですむ事だし下期はよい事必定なんだからさう惡くはないのだが人氣の力は恐ろしい二三圓台迄叩くんだと力んでゐるの軟派もあつた

軒並に崩る

別に惡材料はない〳〵と云はれ乍ら相場はジリ〳〵押して來た戾したところは再び賣られその都度値の居所を下げてゐる始末だそこへ鐘新が叩かれ鋼管も暴落してみな人絹株に招伴し日魯、同樣とあつて軒並に崩れ込んで了つた而してこの雜株の軒並崩れはもう大してはないであらうと思はれるが新東が押目を買付かれてゐるから或は今少し惡いところがあるかも知れぬが却つて底入れを促進する事となるのではないかとみる向もある多少つた何分爲替高が商品界を壓迫してゐるし强氣の材料となる可きものが皆無だし茲許手放しの樂觀も許されまい

朝新を注目

朝新は二五圓台に低迷してゐるが今朝は新東も低迷してゐるので氣乘薄く見送られてゐる朝取今期の業績は減配必至で五厘乃至一分この何れかに落付くのであるが一度叩かれると直ぐ繋がれて了ふのでなか〳〵戾つて來ない朝新も二五圓台に落されてみると伸力は乏しく手掛りさへあればもつと叩かれさうな形勢だ軟派は二三圓台示現を目標にしてゐるとの說もあるが果して其所まで腰入れする仕手があるかは疑問だが前日如く二四圓台をのぞき今朝は又雜株の總崩れがあつた點から考へると主力株の動き如何では人氣の力でそこ迄行くかは分らぬ更もあれ動きがついて來たから妙味を殘してゐる

東株配當据置

東京株式取引所の今期配當は震災整理資金二十五萬五千圓不要と納稅未納金約八萬圓が助かるし又東株整理資金は今期を以て償却を完了するので配當は六分四厘と据置に內定、二十五日の重役會に附議する

實物前場

▲證券金融二三圓四▲人造肥料四三圓九▲ホップビール二圓五▲帝國火藥一五圓二▲川崎コークス二六圓丁▲北鮮製紙一四圓七▲東亞殖產四圓八▲帝麻新一三圓丁▲朝鮮製鍊一三圓丁▲エタバイ七圓六(出來高二四〇)

東京國債持合 株式安乍ら値頃關係から無碍にも賣られず市況は樺して保合の振合▲甲五分利一〇三、七五▲一回四分利不申▲二回四分利不申▲佛貨四分不申

期米 乘替商內 下支ふ

前場 今朝阪地は小高く寄付しも當所は薩張り活氣なく只月先筋の買進みで當七圓五錢中七圓三十五錢先七圓三十七錢と前日の止値より僅か一錢高に始め二節は八錢と引締つたが仕手薄にアト仲力薄は五節は當限が七圓五錢と附いた切り中先は出來不申を見るなど著しく閑散であつたさうして六節以降も買物薄に三十六錢から一錢と連節活氣薄の商狀を呈し三十二錢と無味乾燥に前場を終つた

後場 前場下支へのあと後場は當中不申先は七圓三〇錢と小弛んで寄附二節三二錢と小堅かつたがこの邊の持合商狀であつた

利喰も一巡

今朝の商內振りは連節とも閑散で五節の如きは出來不申が附くの不振であつた之れは目先買方の投物も賣方の利喰ひも一巡出盡した所へ政府五十萬石の拂下に對する申込者の落札數量やその價格が本日判明するのでその發表待ちに一般に商內を見送つて居る結果であるさうして目先はそれ以外之れと注目に値ひする材料がないので若し拂下米の價格が一般の豫想と大差なき場合は相場も尙この邊の保合でないかと見る向が多い

正米獨步高か

目下仁川に於ける在庫米中空に思惑せる者は相場の値下りに依りこの邊は一寸處分が出來なくなつてゐるし定期に氣預けせる採算筋の持米は前月以來定期の賣玉を利喰ひしては正米處分しつゝあるので著しき品薄を見るに至つて居り一方產地からの賣物は農業倉庫の貯藏米に限られて居る關係上全く皆無の狀態である從つて正米としてはこの邊在庫米の多い割り安くなりやうがない情勢となつてゐるのみか本年の如く產地が早く手放した年には仁川に在る米は獨り精米筋の原料のみでなく京城方面からも今後は買附けを見る事になるので行く〳〵は仁川獨特の相場を出現する事になるかも知れないと豫想

米界六感

相場は月末底を突いたやうにもあるが中風病のお爺さんが見たいにも一つ直足がシッカりしない▲之れは賣方の投物一巡と月末關係に依る賣方の利喰ひ急ぎに過ぎないからである▲して見ると吹いた所は又軟派の賣直りに伸力を阻止され同時新安へ叩き込まれぬとも限らない▲鮮米研究のため渡鮮された高知縣選出の政友會代議士田村實氏は二十四日仁川商工會議所において米穀關係者と座談會を開き問題の自治管理案に付て意見を交換したが遉がに東京の檜舞台で國家天下を論ずる丈けあつて大に傾聽に値するものがあつた▲さうして今二十五日は更に公會室で朴春琴代議士の講演會が開催せられる事になつて居るが同氏は田村代議士と反對に自治管理案は植民地の經濟機構を破壞するものとして今春の議會に奮闘功勳者として之れ又大に傾聽に値するだらう

多摩錦割高

本日正米の出來値は別項の如く普通三等米が廿七圓十錢四等廿六圓九十錢多摩錦三等は廿八圓所で定期の格付から云ふと多摩錦は四十錢方割高となつてゐる其他白米角六十キロが十一圓五十錢位で內地との取引は餘り捗々しくなく只個人マークの白米が大阪方面へ弗々賣れる位に過ぎない又一方玄米としては內地より餘り買進んで來ず精米の原料として地場取引が主である

朝取期米本玉(百石)

當 [illegible]
中 [illegible]
先 [illegible]

大阪在米

▲內地米玄米一三三一、二〇〇白米五、五八七▲朝鮮米玄米一、〇二七、六三七白米五三、九三三▲台灣米玄米一七二五白米三、八七七

各地正米市況

仁川(小高) 丸仁三等二十七圓十錢四等二十六圓九十錢不合格米二十四圓三十錢一等白米十一圓六十一錢粿上物七錢八厘進物七錢六厘で期米の引締りに今朝は何れも前日より五錢高

釜山(底堅) 出廻り杜切 角フ 三等[illegible] 四等[illegible] 一白 [illegible] ▲出來高一二〇〇

大邱(不變) 出廻不引合 角フ 三等[illegible] 四等[illegible] 一白 [illegible] 出廻 [illegible]

群山(堅調) 手持筋賣惜む 菱ク 三等[illegible] 四等[illegible] 一白 [illegible]

木浦(堅調) 買氣閑散す 丸木 三等[illegible] 四等[illegible] 一白 [illegible]

南浦(綿伸) 旱魃氣構濃厚 丸ナ 三等[illegible] 四等[illegible] 一白 [illegible]

各地籾市況 一斤

	上物	中物	下物
京城	[illegible]	[illegible]	[illegible]
仁川	[illegible]	[illegible]	[illegible]
釜山	[illegible]	[illegible]	[illegible]
大邱	[illegible]	[illegible]	[illegible]
群山	[illegible]	[illegible]	[illegible]
木浦	[illegible]	[illegible]	[illegible]
鎭南浦	[illegible]	[illegible]	[illegible]

京城綿糸布 25

三A [illegible] 太エ [illegible] 鷄龍 [illegible] 金剛山 [illegible] 長鼓 [illegible] 傀儡 [illegible] 葉錢 [illegible] 首 [illegible] 花籠 — 飛犬 [illegible] 世界島 [illegible] 月 [illegible] 改良 [illegible] オ1ム [illegible] 金九龍 [illegible] 公會堂 [illegible] 五枚鶴子 [illegible] 四ッ鶴 [illegible]

相馬大作 (76)

桃川燕雀演 鈴木清畫

乘馬の後から

乘馬の巧妙に感心してゐた秀之助、何と思つたか供の小僧には言葉も掛けず、不意にトッ〳〵〳〵と走り出した。小僧が驚いて、

小『やア若旦那、何處へ行くんです、冗談ちやない！ 若旦那、若旦那！』

一生懸命に小僧も驅け出したが三四丁行く內に到頭秀之助の姿を見失つて仕舞つた。仕方がないから小僧は伊勢屋へ歸つて行く。

此方は秀之助、乘馬の武士が馬を走らせる背後から、これも一生懸命に尾けて行つたが、その內、京橋、銀座も通り越して、新橋を渡り芝口へ參りますと、武士がぴたりと馬を留めて、靜かに馬から下りる處へ、向ふから來た一人の武士、双方知り合ひの仲と見えて何か頻りに話をして居る內、秀之助が漸く武士に追ひついた。

二人はやがて話が濟むと、

武『それでは明日必ずお越し下さるやう』

男『如何にも承知仕りました、然らば先生、これにてお別れ申し上げます』

と丁寧に挨拶をして相手の武士は立去る。再び武士が馬に乘らうとするから、

秀『イヤ失禮ながらそれなるお武家、暫くお待ち下さい』

武『ナニ、拙者でござるか！』

と手綱を握つた儘振り返つて見ると、まだ十二三の前髮だから、

武『ハ、ア、拙者に何か御用かナ』

秀『エ、失禮ながら先生は何方樣の御藩で、御尊名は何と仰せられますか、私事は奧州南部大膳大夫の家來居藤秀之助と申す者でございます、少々お願ひの筋がありまして、御無禮と知りつゝ途中にて御尊名を伺ひました』

武『ア、左樣か、拙者は紀州の家臣平山孝藏と申す者、何の御用でござるかア』

秀『他でもございませんが、此度馬術の修業をいたし度いと存じ、遙々南部から當地へ罷り越した者でございます、然るに先程彼の日本橋にて、貴君が馬をお留めになりました爲め、危い老婆の命が助かりました、實に何うも驚き入つたる馬術の御妙手、何卒只今より貴殿の御門下に加はつて、お取立が願ひ度いと存じ、斯くお願ひ申すのでございます、お許し下さいませうならば、此上の悅びはございません』

平山孝藏、不思議さうに秀之助を見て居たが、

孝『ハ、ア成程、日本橋にて……ふむ、して其許には、何うしてそれを御存じか』

秀『はい、あの節通り町へ通行いたし居りまして、拜見をいたしましてございます』

孝『何と仰有る……然らば何か、お手前には茲迄馬の後から尾いて參られたか』

秀『はい』

孝『ふむ、小兒にしては感心お心掛け、なか〳〵馬丁と雖もさう自由には續くものでない、何うも感心なものである、して當時いづれにお住居なさるか』

秀『え、神田本石町二丁目伊勢屋兵衞と申す町人の家に寄宿いたし居ります』

孝『ハ、ア左樣か、暫く待たっしやい』

と言ひながら、懷中から名札を取り出して、

孝『これが拙者の姓名でござる、平山孝藏と申してお尋ね下されたら、直ぐに相判ります、紀州家の達者門からお入りになつてお尋ね下さい、まだ他に少々用事がござるから、明日は幸ひ稽古日、是非お越し下さい、萬事は其節篤と御相談をいたすでござらう』

秀之助は大きに喜び、

秀『誠に何うも有難う存じます、宜しくお願ひ申上げます』

と別れを告げて右と左、秀之助は勇んで本石町へ歸つて來た。伊勢屋では小僧の報告を聞いて、人を八方に走らせて居た處。

マ 籾瀬紋七商店 期米部 仁川海岸町三丁目 電長一六〇 三七・六五 證券部 京城黃金町二丁目 電本二〇七五

大原現物店 京城明治町 ◎本日ノ動キ 〔正午迄〕 [illegible]

山源株式日報 [illegible]

山本株式現物店 京城府明治町一丁目

今秋田株式現物店 京城府明治町 專門現物 廿五日午後一時調 [illegible] 電話本局 4820 4821 4822 4823 4824 644 569 669

京城日報
朝刊 朝夕刊共十二頁

朝鮮語講義錄

（見本進呈）

內鮮專門家諸氏執筆
斯界唯一の指導機關

◇月額六十錢◇三ヶ月一圓七十五錢◇六ヶ月三圓四十錢◇一年（全期）六圓五十錢
◇右合本 總クロース上・中下三冊一組美裝函入 特價六圓五十錢（送料五十錢）
◇特典 右一年分又は合本の前金申込には『朝鮮語試驗問題並に譯文集』（定價一圓送料十六錢）を一冊贈呈す

本講義錄は斯界唯一の指導機關にて內鮮專門家諸氏の執筆に係り會話、文法、對譯法を初め各必要科目を網羅し其の講述の平易にして懇切なること世上既に定評あり、年々施行さるる第三種試驗合格者は殆ど本講義錄講習者を以て占めつつあり、以て效果の顯著なるを知るべきである（全部印刷濟につき幾月分にても同時に發送することを得）

◇普通學校朝鮮語讀本譯解 卷一（送料共三十四錢）卷二（送料共五十六錢）卷三（送料共五十六錢）

わかり易い朝鮮語會話

從來、內地人に取り比較的學習困難とされてゐる朝鮮語をわかり易く初歩一般的知識を習得せしむべく平易簡明に講述し昭和五年度總督府改定諺文綴字法に準據したものである定價一圓送料十六錢（內容見本進呈）

京城太平通一丁目 朝鮮通信社內 朝鮮語研究會 電話光化門 七一六〇・六六番 振替京城

レール

各種レール 特許チルド車輪
客車、貨車、蒸氣機關車、ガソリン機關車
轉轍器、轍叉、轉車臺
其他鐵道、鑛山土木用諸機械一式

株式會社 岩崎レール商會
事業所 東京市京橋區築地四丁目
月島工場 東京市京橋區月島東河岸通十丁目
川口工場 埼玉縣川口市榮町三丁目

ぷつうとばいたに チンノー

法人登記公告
利川金融組合組合長鄭起鎔ハ昭和拾年四月貳拾壹日重任ス
右昭和拾年五月九日登記
京城地方法院利川出張所

商業登記公告
內外煙草株式會社ハ昭和拾年五月四日株主總會ノ決議ニ因リ解散
右昭和拾年五月拾壹日登記
京城地方法院永登浦出張所

商業登記公告
山中合資會社ハ昭和拾年五月貳拾日清算結了シ社員總會ニ於テ其ノ承認ヲ得タリ
右昭和拾年五月拾四日登記
京城地方法院春川支廳

法人登記公告
東豆川金融組合變更 組合長韓鼎鎬ハ任期滿了ノ處昭和拾年五月貳日重任シタリ
右昭和拾年五月拾日登記
京城地方法院議政府出張所

法人登記公告
韓山金融組合（變更）組合長李立珪任期滿了ノ處昭和拾年四月□四日定時代會ニ於テ豫選ノ結果再選セラレ昭和拾年五月參日重任ス
右昭和拾年五月拾參日登記
全州地方法院舒川出張所

商業登記公告
群山土木合資會社（變更）昭和拾年四月參拾日本店ヲ左ノ處ニ移轉ス 群山府明治町貳拾番地
右昭和拾年五月拾壹日登記
三菱商事株式會社（變更）昭和拾年五月五日仙臺市南町參拾七番地ノ壹ノ支店ヲ左ノ地ニ移轉ス 支店 仙臺市國分町貳番地
右昭和拾年五月拾參日登記
全州地方法院群山支廳

法人登記公告
一、鐵原金融組合變更 昭和拾年四月拾四日定時總會ニ於テ監事任期滿了ニ依ル改選ノ結果金東演、黃漢燮任昌鎬再選 昭和拾年五月四日重任
右昭和拾年五月七日登記
京城地方法院鐵原支廳

商業及法人登記公告
合資會社藤沼組（變更）支配人飯田見治ハ昭和九年拾貳月貳參日其ノ住所ヲ左記ニ移轉シタリ 江東郡晩達面勝湖里貳〇九番地ノ參 同無限責任社員藤沼ミツハ昭和九年八月貳九日其ノ住所ヲ馬山府新町六壹番地ニ移轉シタリ同昭和拾年四月貳五日總社員ノ同意ヲ得テ其ノ商號ヲ玉野合資會社ト變更シタリ 玉野合資會社（變更）昭和拾年四月貳五日總社員ノ同意ヲ得テ無限責任社員玉野正常ハ其ノ出資總額中金壹萬圓也ヲ減シ其ノ壹萬圓ヲ以テ無限責任社員藤沼ミツニ金五千五百圓也ヲ讓渡シ金四千五百圓ヲ新加入無限責任社員宮多岡要ニ讓渡シ宮多岡要ヲ無限責任社員トシテ新加入シタリ
三登金融組合（變更）組合長趙權弼昭和拾年五月貳日ヲ以テ任期滿了ニ依リ退任シタリ
右昭和拾年五月九日登記
平壤地方法院江東出張所

法人登記公告
一、咸悅金融組合（變更）組合長林準熙ハ昭和拾年五月五日任期滿了ニ付昭和拾年四月貳拾壹日定時總會ニ於テ豫選ノ結果左記ノ者組合長ニ選任セラレ昭和拾年五月八日就任ス 益山郡聖堂面長善里四八〇番地 兪哲濬、村井留吉、李濡鴻ハ昭和拾年四月貳拾六日任期滿了ニ付昭和拾年四月壹日定時總代會ニ於テ選擧ノ結果村井留吉、李濡鴻ハ再選セラレ重任左記ノ者新ニ監事ニ選任セラレ昭和拾年四月貳拾七日就任ス 益山郡龍安面中新里貳七七番地 林奎善
右昭和拾年五月拾日登記
一、礪山金融組合（變更）組合長兪鎬折ハ昭和拾年四月貳日任期滿了ニ付昭和拾年四月拾八日定時總代會ニ於テ豫選ノ結果左記ノ者組合長ニ選任セラレ昭和拾年五月拾參日就任ス 益山郡礪山面礪山里四五九番地 金忠振
右昭和拾年五月拾參日登記
全州地方法院裡里出張所

商業登記公告
商號 株式會社三光（設立）本店 黃州郡黃州面赤隣里壹八七番地 目的 一、日用百貨及木材ノ賣買業其ノ他諸品賣買二、産業資金ノ融通 設立ノ年月日 昭和拾年五月壹日 資本ノ總額 金貳拾萬圓也 一株ノ金額 金五拾圓也 各株ニ付拂込ミタル株金額 金拾貳圓五拾錢也 公告ヲ爲ス方法 所轄登記所ノ公告ヲナス新聞ニ掲載ス 取締役ノ氏名住所 安岳郡大遠面嚴串里六四番地 鄭燦 黃州郡黃州面碧城里七五番地 趙東淳 同所〇〇番地 文應善 同郡同面城南里九五番地 美濟 會社ヲ代表スベキ取締役 監査役ノ氏名住所 黃州郡兼二浦邑明治町貳壹番地 存立ノ時期 設立ノ日ヨリ滿貳拾個年
右昭和拾年五月拾四日登記
海州地方法院黃州出張所

農村工業化の手引

小資本 農村工業叢書

四六判各冊四百五十頁前後特製函入の美本 寫眞及び說明圖澤山挿入・全巻總振假名付

書いてある事が一つ一つ實際に即してゐる。文字通り極小資本で誰にも出來る農村及び農業地方都市に於ける金儲け事業ばかりだ。製造から販賣迄詳細を極む。早くも申込が殺到。

僅か一圓八十錢の投資で新らしい金儲けが出來る

農村の進取的青年は勿論、農村指導家の必讀の書であつて、農村工業化の聲高い時、此の一聯の叢書が如何ばかり役に立つかは計り知られぬものがある。

木竹土石の加工と利用 東京工業試驗所 藤田龍藏著
從來も木材の加工や竹の加工は行はれてゐたが、いづれも頗る原始的な方法であつた。本書は之を近代化學を應用して、小資本で小規模に、而も誰にも出來て有利な農業になるやうに詳解す。

實用水産品製造法 前茨城水産學校教諭 星忠太郎著
水産物の加工も亦頗る廣く行はれてゐるが、その方法はいづれも効率を極めてゐる。一度本書によれば何等の經驗なくも、小設備で化學的に樂に手早く各種の加工が出來る。

實用林産品製造法 林學士 鈴木好一郎著
林産品を小規模工業として資金をかけずに製造するにはどうしたらよいか、農村副業として有利な收益を擧げるには、如何にすべきかを詳細に書いたのが本書である。

農村都市廢物利用法 農學士 大嶽六郎著
廢物の利用も亦古くから廣く行はれて來たが、またまだ利用法を知らずにそのまゝ捨てられてゐるやうな物が多い。本書によつて新時代的な廢物活用の途を拓け。

實用畜産品製造法 農學士 金子平一著
農村だけは何時の時代にも販賣界の第一線から遲れてゐる。此の損失は中間利得を中間商人に委ねるばかりではない。本書は農村自力更生としての畜産品の製造販賣を詳說。

實用農産品製造法 農學士 岡崎慶郎・星忠太郎共著
農村で其收穫をそのまゝ中間商人に渡すが爲に被る直接間接の損失を回復する爲には、自から收穫物を商品化するやう製造工業を行ふのがよい。本書は其小資本手引。

以上いづれも販賣法も詳細手引さる

各冊とも斯界の權威者の執筆になり、記述は尋常小學卒業程度とし、親切に嚙んで含めるやうに手を執つてのへる如く書いてあるので、どんな無經驗者にもスグ出來るのが特徵。

全六冊最新發賣 定價各冊一圓八十錢 どれでもより取り分賣
全國書店品切の時は發行所へハガキで申込め 代金引換便一冊につき送料共二圓で送る。

圖書目錄無代送呈

東京市神田區錦町一丁目五 振替東京四五三四〇 電話神田二一二六番 代表
誠文堂

實用製造工業叢書

全六冊 各冊四六判洋裝二百五十頁前後 定價全九十錢 送料十二錢
いづれも專門家の書いた最も信用ある製造手引。【誠文堂發行】

- **石鹼製造法** 資生堂石鹼工場技師 川合誠治著 家庭工業的に小資本で、石鹼を製造する秘訣を、平易を主として書いたもの。
- **清涼飲料製造法** 麥酒鑛泉株式會社技師 安藤岡 清造著 清涼飲料水各種の製法や品種を平易詳細に解說した好評の手引。
- **罐詰と食料品製造法** 前茨城水産學校教諭 星 忠太郎著 食料品の品種・材料・製法・機械等に渉つて詳述されたものである。
- **塗料製造と使用法** 關西ペイント會社技師 酒見恒太郎著 僅かな資本でできる塗料の製造法を說いたのは本書あるのみである。
- **加工紙とセルロイド製造法** 工學士 黑川美雄著 小資本で家庭工業的に出來る加工紙とセルロイド用品の製法を說明。
- **香料と化粧品製造法** 高砂香料株式會社 大槻廣著 化粧品の事業は有利であり。製造も容易で本書で知識と製法を知れ。

ポリタミン

食慾が無く
消化のわるい衰弱患者に
肉類や卵を
食しても身につかぬ人に
呼吸器
の弱い人に
適切な……
補血滋養
強壯劑

ポリタミンは、極めて滋養豊富な蛋白質を人體內の消化作用と同じ方法により消化して得たる榮養源アミノ酸の綜合劑であつて、血液素、發育素、筋肉素、毛髮素、エネルギーの給源となるアミノ酸を豊富に含む。
◇ ◇
從つて消化の必要なく、そのまゝ吸收せられて榮養となり、或は食慾をすゝめ或は新陳代謝を旺んにして抵抗力を強め、或は又ホルモンをつくる等獨特作用を發揮する。
これポリタミンが凡百の榮養劑中嶄然たる好評を博せる所以である。

小瓶（一圓五五）中瓶（二圓五〇）大瓶（四圓五〇）全國藥店にあり

發賣元 株式會社 武田長兵衞商店 大阪市東區道修町
關東代理店 東京 株式會社 小西新兵衞商店
製造元 大阪 大五製藥株式會社

35—536(O)

ミツワ・ポート

朝鮮の誇！國產の粹!!

美味滋養

天然甘味葡萄酒

貯藏十年間の天然甘味葡萄酒です
自然の儘の甘味です
着色して有りません
併もエキス分が豊富ですから滋養料としても實に優秀です
東洋のボルドー（浦項ミツワ農場葡萄園）永年苦心の結晶です

釀造元
東京ミツワ石鹼本舖經營
朝鮮浦項
ミツワ農場葡萄園

定價
大壜 赤 一・一〇 白 一・二〇
宣傳小壜 赤 ・三〇 白 ・三五
進物用化粧函あり

E.83

匪首孫永勤らの 戰死々體を發見 毛山溝附近の戰鬪

【新京廿五日發聯合】關東軍司令部發表――毛山溝附近の戰鬪に參加せる敵匪は約四百名にして遺棄死體は三百を越へその內に匪首孫永勤、及び同參謀長曾元が入つてゐた、鹵獲品は小銃、拳銃二百五十、我軍の戰死將校一、下士二、兵一、重傷二、輕傷一

【新京廿五日發聯合】關東軍司令部發表――川西部隊に屬する孫匪討伐隊は、孫匪集團が三道營西北方二里の芝伏勒（遵化東北四里）附近にあるを知り、且その陣地は毛山溝（三道營西北二里）北方五〇六メートル高地、並に河北作戰當時抗線に副ひ築せる陣地に據れるを知り、五月二十三日夜行動をおこし二十四日拂曉より攻擊を開始し、これを完全に包圍し步砲を集注稜線に副ひ逐次敵匪を壓迫、午後十一時全く該高地を占領し、孫匪の主力に對し殲滅的打擊を與へ爾後の行動を準備中なり、我が軍にも相當の損害ある模樣なるも目下調査中

毛山溝高地の 戰鬪狀況發表

【新京廿五日電通】關東軍發表――遵化東北方十五キロ毛山溝高地の戰鬪の狀況左の如し

匪首 孫永勤は巧みに嚴重なる包圍を脫し救ひを求めて長城外に脫出し、その部下も互に相連絡して長城を越へ去る十八日頃には約四百名が遵化附近に集結した、川岸本部隊長は滿洲國の治安を害する者はその所在の如何を問はず、天地の間にその存在を許さずとの皇軍の大方針に基き北支に軍を進むるに決した、元來遵化附近は停戰協定に依り日本軍は自由に行動をして差支へないのであるが、何分にも中國の領土であるので作戰行動には愼重なる態度を以て臨むこととし

出來 得べくんば中國側をして之を討伐せしめ、その面目を立てる考へで之が實行を遵化縣長に要求したが、縣長は言を左右にして討伐を行はず、因つて山田部隊長は遂に縣長に對し廿四時間以內に討伐せざるに於ては、日本軍は任意の行動を執るべく警告し縣長は之を承知して引下つたが、川岸本部隊長は二十三日午後四時參謀を隨へて聯隊司令部に到着し、斷乎日本軍を以て之を殲滅するに決し山田部隊長に討伐の實行を命じた

山田 部隊長は一戰以て孫匪を殲滅せんとの固き信念の下に、二十三日夜折柄の降雨を衝いて堂々行動を起し匪團包圍の位置に就いた、我が川岸本部隊長は飛行機に搭乘して二十四日午前七時撒河橋を出發、戰場上空を低空飛行し匪團を確實に包圍せりとの情報を各部隊に通した、斯く本部長自ら敵狀を偵察して第一線に情報を與へたことは從來餘り聞かざる情況である第一線の部隊長は本部隊長の激勵に依り逐次包圍線を縮小し

午後 零時十五分敵を殲滅し日章旗は占領せる敵陣高地に翩翻として飜つた

ストライキの勃發は必然でこの際我々は全國の勞働者を總動員して一大デモを敢行すべく場合に依つてはゼネストに轉向すること勿論である

光侍從武官後任 平田少將に決定

【東京電話】近く他に轉ずる侍從武官出光萬兵衞少將の後任は第一潛水戰隊司令官平田昇少將に決定事務引繼を終るまで軍令部出仕に轉補され六月上旬正式發令の筈

第一潛水戰隊司令官 海軍少將 平田昇
補軍令部出仕

朝鮮電氣興業 株割當を協議

【東京電話】電力聯盟では二十五日午前丸ノ內銀行俱樂部に朝鮮電氣興業會社株の電聯引受二十萬株割當につき協議したが、頭初東邦、大同、東電、宇治電四社各二萬株、關西共同火力も二萬株、殘りを日本電力會社が引受ける形勢であつたが、其後大同電力は一萬株すら已むを得ざるため引受けるといふ態度であり、關西共同火力の二萬株は該社が朝鮮電氣興業に與へられる特權たる聯絡炭を多量使用する立場にあるも、大同これを欲せず、東電は目下聯絡炭使用に關し研究中で二萬株引受聯絡の模樣である、しかして日本電力は殘り多數の株式を背負ひ込むのは甚だ迷惑がつてをり、可及的各社は持株に應ぜられたいと希望してをるが、右問題は徒らに遲延するを許さず速急解決を要する實情にあり各社は目下夫々態度を協議しつゝあり、これが成行は頗る注目されてゐる

經濟參謀本部の 面目を發揮さす 吉田調査局長官の方針

【東京電話】內閣調査局は來週中に參與及主なる專門委員の顏觸れを決定し愈よ陣容を整へることになつたので、吉田長官は調査局をして將來經濟參謀本部たるの面目を發揮せしめる根本方針を決定した、即ち

一、調査局と三井、三菱、住友の各經濟聯盟、滿鐵その他の各種經濟團體の調査機關との人的連絡を圖り、相互の所有する調査資料を交換すると共に、調査局に之等の調査目錄を整備し置くこと

一、調査局は審議會に對する特定の諮問事項以外に、政治經濟產業交通その他の部門に關する一般問題につき基本的調査を遂行し、その結果を隨時印刷配布し各方面の參考に供すること

一、諮問事項關係委員會の調査官及專門委員を常に全國各地に派遣し、地方別に產業經濟の實情調査を行ふこと

三井、三菱その他の民間各調査機關も旣に之に對して協力連絡を申出て居るので、將來充實した曉には注目すべき成果を擧ぐるものと期待されてゐる

政友會 滿洲視察議員

【東京電話】政友會では二十五日滿洲視察議員を左の如く決定發表した

宮脇長吉、小高長三郎、上野基三、勝又春一、矢野晉也

有吉駐支大使 園公を訪問

【東京電話】初代駐支大使有吉明氏は我對支關係の重大性に鑑み、廣田外相と協議の上過般來林陸相、大角海相、高橋藏相、岡田首相と會見重要打合せをなしたが、更に二十六日午前興津に西園寺公を訪問、支那の政情を說明、我對支方針の諒解を求めることゝなつた

對ソ賣込を 當業者協議 貿協の主催

北鐵代償としての邦品納入に對し朝鮮貿易協會では本府の慫慂により、二十七日午後二時から京城府內貿易業者の參集を求め、二十九日午後より地方貿易業者の參集を求め本府星子專賣局長の上で通制方法其他の對策を講ずることになつた、なほ納入豫定商品は硬化油、魚油、セメント、マニラロープ、皮革、電球、陶、器、綿布、砂糖、アルコール、亞鉛、米其他數項目に及んでゐる

理事會の決議は ム首相への制動機 伊は道德的に敗北す 今後獨逸に接近か

【パリ二十五日電通】イタリー、エチオピヤ紛爭に關する聯盟理事會の決議は聯盟の面目を保つと同時にイタリーに實を與へたものでこれに依つてあれ程獨自の行動を主張し來つたムッソリーニ首相の今後の對エチオピヤ政策に制動機を與へしめたもので、伊太利が道德的に敗北したことは爭ふべからざる事實と見られてゐる、而してフランスとしてはその守護神たる聯盟の面目が立つたことに頗る安堵してゐる態度であるが、他方ムッソリーニ伊首相はイーデン英國國璽尙書が執つた伊太利牽制の態度を含む、聯盟及イギリスその他之に加擔したフランス等に對し頗る不滿の色を見せてゐるので、之を機會としてフランスや聯盟から離れ、ドイツに接近しはせぬかと懸念して居り、當面の問題としてイタリーが墺太利の獨立保障に關しフランス、小協商國、及バルカン協商國と協力する可能性は去る一月以來最も望み薄となつたと悲觀的觀測を下してゐる

于學忠 保定移駐を言明

【天津二十五日電通】于學忠は凡ゆる口實を設け河北省政府の保定移轉を遲らして居たが、日本側との間に難問題續出するに至り遂に逃出しの止むなきを決意し、昨夜支那記者に七月一日を期して移駐する旨言明した

須磨總領事が 汪氏と會見 時餘に亘り種々懇談

【南京廿五日電通】須磨總領事は二十五日午後三時鐵道部官舍に汪精衞氏を訪問、去る十八日唐有壬氏等に申入れた日支親善促進に關する、廣田外相の意向を改めて陳述し『大使交換の意義を名實共に實現するためには、各種排日取締を斷行すると共にこの際是非とも兩國懸案の解決及び日支國交の積極的改善を圖らねばならぬ、殊に債務整理、于學忠問題等につき支那側の誠意ある態度を要望せざるを得ない』と率直に披瀝した、之に對し汪精衞氏は日本のイニシアチーブに依り列國とも大使交換が實現するに至つたことを感謝し、日支懸案解決については國民政府當局としても鋭意研究中であるが、廣田外相の好意と誠意に期待し大いに努力する考へであると述べ、時餘に亘り種々懇談し會見を終つた

日蘭仲裁々判條約 近く樞府で可決 兩國會商に好印象

【東京電話】日蘭仲裁々判條約は二十四日の樞府委員會で大體承認を得た結果、來る二十九日若しくは六月五日の樞府本會議で可決される見込みである、右條約は昭和八年四月當時の駐和蘭公使齋藤博氏とブロックランド外相との間に調印されたものであるが、日蘭會商のため我方の批准が遲れてゐたもので、一方オランダ側では旣にその手續きが濟んでゐるから近く批准交換が行はれる段取りとなる、尙行惱みの日蘭會商も漸く再開の運びに至り、今明日中に在バタヴィア越田總領事とハルト經濟長官との間に折衝が開始される事になつたがこの際日蘭仲裁々判條約の成立は右會商に好印象を期待されるに至つた

米の大艦隊が 眞珠灣に集合 廿六日迄に入港完了 一大觀艦式を擧行

【ホノルル二十四日發聯合】ミッドウェイ附近の洋上における海軍第一期演習一段落と共に、空の精鋭飛行艇隊は續々眞珠灣に歸還しつゝあり、正午過ぎ先發隊が二艇到着、ついで哨戒飛行艇約二十六臺が艇隊を連ねて午後四時五十分眞珠灣に到着、殘りの六臺は夕刻到着の豫定、他の八臺は一夜をフリチー島に過し二十五日眞珠灣に到着の豫定である、今回の劃期的演習に飛行艇四十二臺は完全に使命を達し、一つの故障もなかつたと眞珠灣根據地から發表された、一方飛行艇隊に相前後して艦隊も舳艫相含み續々眞珠灣に入港しつゝあり、二十六日迄に全艦隊百六十五隻の入港を完了し、リーヴス聯合艦隊司令長官ルーズヴェルト海軍次官等參列のもとに、空海の一大觀艦式が擧行される筈である、アメリカ海軍の全勢力を網羅する大艦隊が、一驟に眞珠灣に集合することは、空前のことで演習の最も重要なラストと見られる

木下林兩氏の 除名問題協議

【東京電話】政友會代議士木下成太郎、林諸一兩氏の黨規紊亂に拘る除名問題に關し島田、安藤兩總務、松野幹事長、東顧問等は二十五日午後二時本部に會合協議の結果、目下兩氏共北海道に出張中につき上京次第一應幹事長より本人の意思を確めた上最後的態度を決することゝなつた

N・R・Aに對する 新妥協案を作成 暫定的に二十一ヶ月半を延長 政局の危機解消す

【ワシントン廿四日發聯合】上院財政委員長ハリソン氏提出のNRA二ヶ年延長法案は、上院で徹底的修正を施され延長期間十ヶ月となり、ルーズヴェルト大統領の一枚看板も危殆に瀕しつゝあつたが、民主黨上院總務ジョンソン、ハリソン兩氏が同黨下院總務バンクヘッド、ドートン兩氏と會見上下兩院の立場を說明意見の交換を遂げたその結果、法案は實質的に復活し同時に上院の意向をも充分參酌して新たな妥協案を作製した、妥協案の要旨左の通り

一、NRAを暫定的に二十一ヶ月半延長する

一、NRAの適用範圍を、純粹の『州內產業』を除外し、充分『州外事業』と認められたる事業のみに限る

斯くてNRAを繞る政局の危機は茲に解消するに至つた

延長に關し グ氏の演說

【ワシントン廿四日電通】アメリカ勞働組合聯合會々長グリーン氏は、下院豫算委員會席上N・R・Aの延長に關し左の如く述べたN・R・Aを更に三ヶ年延長實施されなければ全米に亘り產業

駐日初代大使に 謝介石氏を起用 滿洲國で正式決定

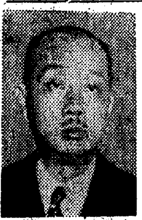

【東京電話】滿洲國政府は今回初代大使に前外相謝介石氏を起用する事に正式決定し、南駐滿大使を通じ二十五日廣田外相宛アグレマンを要請して來た、アグレマンを與へるのは今月末と見られる、かくて六月中に駐日滿洲國大使謝介石氏が東京に乘り込み、日滿兩國大使交換はこゝに實現する事となつた（寫眞は謝介石氏）

佛國寺、石窟庵を見て 非常に感心 矢代博士と同道昨夜入城の ア伊太利大使語る

憧れの朝鮮古美術の實地研究にブラリと來鮮した駐日伊太利特命全權大使ジアシント・アウリチ氏はロンドンの各大學で初の東洋美術史講演にゆく東京美術學校教授矢代幸雄博士と同伴、慶州を經て廿五日午後十時卅五分入城、小田通譯官の案內で朝鮮ホテルに投宿した、廿六日朝フランス教會にゆき府內を見學、廿七日今井田政務總監を訪問、水原、開城の古美術を探り廿八日頃平壤に向ひ、同地で矢代博士と別れて大使だけ卅一日頃京城通過の『ひかり』で歸東の豫定である、ア大使は車中

日本 の美術全體に就て一口には言へぬが、日本人は優雅であり趣味が高尙なのが他國人より特に興味がひかれたと感じてゐる、慶州で佛國寺や石窟庵を見たがこれには非常に感心した、朝鮮の古美術の面影が完全に保存されてゐる、美術研究と離れて若し自分が佛教徒だつたらこゝに參籠するだらう

滿洲 を何故視察しないかつて、困るのはそれだよ、例の和蘭公使の滿洲視察を初め、獨逸大使が視察するだらうなどとデマが飛び、如何にも滿洲國承認の前提の如く傳へられるので迷惑してゐた、國際政局も新聞で毎日敎へられてゐるやうなもので、來鮮後三日間も新聞を見ないのでサッパリ判らない、然しなか／＼こうしても居れぬ時局にあるので急いで東京に引返さねばならない

矢代博士語る

なほ同大使の親友矢代博士は面白い馴れそめを語る

ジ大使がオーストリアの美術の都ウイーンから日本へ赴任の際米國ハーバート大學の講義を終へ歸る自分と船中で會ひ日本美術の話をしたのが初めで今度も無理に引つぱつて來た、同大使はそれ以來日本の美術に興味を持特に垂、天平時代の研究を最も喜び、垂古時代と因緣深い朝鮮視察を目ざしたもので、佛像には極めて熱心な研究家である、かういふ人達の日本の各方面を研究するとは親善を深めるものと喜んでゐる、自分は今度國際文化振興會の交換教授に選ばれロンドン大學を中心に十四大學中十大學に初めて東洋美術を講義するため、今年一杯の豫定で卅日平壤からシベリア經由英國に向ふ途中です（寫眞向つて右ア大使、中央矢代教授、左小田通譯官）

デ獨逸大使 京城通過慶州へ

金剛山、元山、德源を視察後平壤に向つた駐日ドイツ大使デイルクセン氏は廿六日午前三時五分京城通過慶州に向ひ、廿八日夜釜山發歸東の筈

貴院視察團 新京に到着

【新京廿五日發聯合】貴族院滿洲國視察團一行（一條公を除く）十名は、二十五日午後三時十分京圖線列車で新京着、驛頭關係方面多數の出迎へを受け直ちにヤマトホテルに入つた、一行は二十八日まで新京に滯在の豫定

アルコールを 石油に代用さす 高橋藏相が主稅局に 具體案の作成を命ず

【東京電話】高橋藏相は我國々防上の重要問題たる燃料國策樹立、並に工業原料の國產愛用の見地から近年一億圓を越ゆる石油の輸入に着目し、今後益々增加の趨勢にある需要に應ずるためアルコールを以て石油に代用せしむることを考究中であつたが、愈よ主稅局に命じて之が具體的原案を作成せしむることゝなつた、而して主稅局の抱懷する方針に依れば現在の工業用石油混用案に、一割程度のアルコールを混用せしむるため石油需要方法に統制せしむるが如き法律案を作成、來議會に提出する意向であるが、斯かるアルコール代用の統制法規は現在フランス、イタリー兩國に於て實行を見て居り、昭和九年度に於ける日本內地の石油利用アルコールは六十萬石で、內地生產額は十萬石であるから、一割のアルコール代用に依つて國內のアルコール生產不足は五十萬石となり、必然的に國內アルコールの生產を刺戟し延いては之が原料に馬鈴薯、米の消費範圍が擴大し、農村救濟にも資する所少くないと見られてゐる

農林省 局課長更迭

【東京電話】農林省局課長異動は廿五日正式に左の如く發令された

農林省水產局長 戶田保忠
任同省農務局長（一等）（東京局長）營林局事務官 原辰二
任農林省水產局長（二等）（會計課長）農林書記官 田淵敬治
任同省畜產局長（二等）（總務課長）農林書記官 松永陽一
命東京營林局長
任同省營林局事務官（二等）（金融課長）農林書記官 周東英雄
命大臣官房會計課長（山林局）農林事務官兼農林書記官 三浦一雄
免本官專任農林事務官（水產局）農林事務官兼農林書記官 井出正孝
免本官專任農林書記官（勤務異動なし）
命農務局勤務
水產局監督課長如故（產業組合課長）農林書記官 田中長茂
命經濟更生部總務課長（文書課）農林書記官 梶原茂嘉
命經濟更生部產業組合課長
兼大臣官房文書課勤務 總務課兼副業課長代理農林事務官 西村彰一
兼任農林書記官（四等）
命經濟更生部金融課長
命五十子更生部副業課長（海外出張中代理） 畜產局長 高橋武美
依願免本官 從四位勳三等 高橋武美
命產業組合中央金庫監事 從四位勳三等 佐藤百喜
依願免產組中央金庫監事

地方部長級異動 廿五日正式發令

【東京電話】地方部長級の異動は廿五日正式に左の如く發令された

和歌山縣書記官 內藤寬一
任內務書記官（三等）警保局圖書課長を命ず
茨城縣書記官 中村安次郎
任京都府書記官 補總務部長
京都府書記官 中井光次
任大阪府書記官三等 補總務部長
愛知縣書記官 山本秋廣
任茨城縣書記官（三等）補總務部長
熊本縣書記官 久慈學

任愛知縣書記官（三等）補學務部長 地方事務官（兵庫）新聞正秋
任長野縣書記官（四等）補總務部長 地方事務官（埼玉）高橋三郎
任鳥取縣書記官（四等）補學務部長 地方事務官（神奈川）西岡廣吉
任熊本縣書記官（四等）補學務部長 鳥取縣書記官 迫靜吾
任福島縣書記官（三等）補經濟部長 長野縣書記官 長嶋安巳
任和歌山縣書記官（三等）補經濟部長

縣知事異動 きのふ正式發令

【東京電話】殺伐主義縣知事の異動は二十五日左の通り正式發令された

任富山縣知事（二等）（總務）大阪府書記官 土岐銀次郎
任埼玉縣知事（一等）富山縣知事 齋藤樹

東北振興事務局長 並に同書記官發令

【東京電話】東北振興事務局長、同書記官は二十五日午前十一時左の如く發令された

內閣調査局調査官 松井春生
兼任東北振興事務局長（一等）
同 桑原幹根
任內閣東北振興事務局事務官（三等）
兼內閣調査局書記官 平木弘
兼任內閣東北振興事務局書記官（二等）

人

◇中村尙武氏（京畿道高等課長）全國特高課長會議列席のため廿五日東上

本社見學

大邱南旭町公普校宮下武氏他日八十五名▲黃海道堤川普校尾崎時雄氏はか三十五名▲高陽郡仁昌普校孫明熙氏はか三十名▲議島面事務所朴炳光氏にか八名▲西大門刑務所田淵房吉氏はか六十五名

東西南北

日本では一寸處かはれば品變る』と言ひ▲支那では『百里百俗』と言ふ▲メリケン人はノー・タイやノー・ハットが一寸おつだとあつて流行りさへする▲ドイツの健康哲學は『ツーリュック・ツー・ナチュール』（自然に歸れ）でやゝつこしい場所以外は全くの裸體主義が流行してゐる▲ところがです暑い國のキューバに來ると態度が天與の被服節約條件であるに拘らず▲ノー・ハットやノー・タイ、ジャケツ無しはきつい御法度▲でもそれは極く最近發令されたのだが半裸體人が戶外を遊行するのは淳風美俗に反すると云ふ道德律が共調となつて居る▲だが破廉恥もへちまも構つて居れないのがキューバの暑さである▲凡そプラスのセックスに部類されるほどのものは老若を問はず上衣は肌か帽子など拜んだこともないと云ふのが建國以來の傳統だ▲そこへ持つて來て突然今度の發令と來て居るから違反者續出『きちんと身なりした者でないものは片つ端から禁錮處分とあつて拘留犯人收容所は超滿員の盛況を示して居る

當選御禮 （イロハ順）

金泉邑會議員

馬揚德重	沈相玫	趙熙甲	高崎平吉	正井秀之	藤山庄三	福岡直助	小塚主計	酒井茂三郎	崔錫[illegible]	金聖文	金相斗

當選御禮

今回統營邑議員選擧に際し不肖等立候補致し候處多大の御後援を蒙り御蔭を以て當選の光榮に浴し得たるは偏に各位御同情の賜として感謝に不堪候早速拜趨拜謝申上可き筈に候へ共不取敢以紙上厚く御禮申上候

兒玉鹿一	衞藤竹彦	許墓燦	卓應朝	徐炳孫斗	嘉戶陽十	永富才一	山根新吉	島村平	鄭奉律	谷本寅吉	林轍圭	鄭箕淳	李太奉

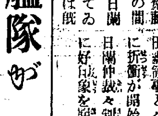

センセイガホメル
アサ メガサメルト リツパナ カシコイ コニナル
ボンタンアメ 一コ 五セン
5-4

賣買 債券 金融
第九回割引新債券 一通賣値 十圓九十錢
●初回くじ本年七月一日 二回目本年十二月
●割金 三千圓 二〇本 百圓 二〇〇本 十圓 一四七〇本
同番特別組合債券（二通組ヨリ六通組マデ 御照會アレ）
回別 仲値 回別 仲値 [illegible]
有楊六月三日迄 ▲印來月くじ 送料一口十三錢
日本勸業證券株式會社京城支店

漫画のぺいぢ

徹底したハイキング　小原榮繪

海軍記念日　澁谷 莞

その日の老軍士、ぼんさいをいぢりながら、當時を追想したです。
「見ろ！〈うちた敵艦、或は沈没轟だぼし……」

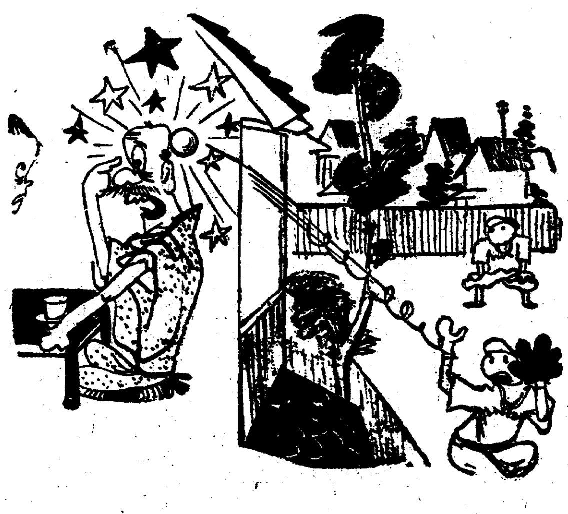

偶然の一致　岡原久仁於

日本海々戰の實況説明をしてゐました。
『あつと思ふ途端に、彈片が彼の後頭部へ……』

女房の覺悟は物凄いです……田代秀

夜ふかしして來た亭主
『ウヘーッ、こりやうつかり家へ入れないぞ』

既製品がぴつたり合つたので……　寅瀬しん平

記念スタンプマニア　森 謙

「日滿すみませんが、[illegible]記念に一つスタンプをお願ひします。」

投網釣具

極上麻糸製
五分目二尋金八圓也
五分目二尋半金拾壹圓也
四分目二尋金拾圓也
カスミ網三間金参圓也

京城府明治町二丁目（交番所前）
漁具卸商 秋岡商會
電話本局四三九〇番
振替京城一二二五六番
（御小賣共 定價表進呈）

空襲毒瓦斯に對する市民の心得

京城藥專 毒瓦斯防護法普及會

吾々は我精鋭の皇軍に絶對の信頼を置く者であるが、今全都市の周圍に殆んど完備せる防空施設があつたとしても、それを越えて敵機が侵入し來たとすれば敵機は如何なる手段に依り都市を撃滅せんとするであらう？爆彈、燒夷彈、毒ガス等々、しかし爆彈燒夷彈其他に就いては詳説する事を他日に讓り茲に於ては毒ガスにのみ就きその一般的事項を要説しよう

毒ガスの特性

1、都市の毒ガス攻撃は航空機に依る毒ガス入りの爆彈を落すのが普通であるが時としては一時性ガス狀毒物のみならず液體毒物を雨の様に撒布する事もある

4、毒ガスの種類及その効力
その性狀及効力に依り表を作れば次の如し

種類	生理作用	代表的毒ガス	常態	作用時の形態	特臭
窒息性ガス	呼吸器を侵し窒息致死さす	ホスゲン	液體	氣體	腐つた林檎の臭
クシャミ性ガス	上氣道粘膜を侵しクシャミを出す	ヂフエニール鹽化砒素、アダムサイト	固體	固體微粒子	臭
催涙性ガス	眼を侵しナミダを出す	鹽化アセトフエノン、臭化ベンヂル、鹽化ピクリン	固體・液體	固體微粒子……液體	特有の臭
糜爛性ガス	皮膚を發泡しタダレさせ呼吸器を侵す	イペリット	液體	氣體及液體	芥子の臭

備考
1、糜爛性ガスは撒布せられた地域に數日乃至十數日間殘つてゐる、其他の毒ガスは數分乃至數時間後消える
2、前記の他に中毒性毒ガスもある
3、毒ガスは平常染料（ホスゲン）驅虫劑（鹽化ピクリン）に使用す

2、投下ガス彈は普通の投下爆彈と次の事で見分ける
A、破裂の音響が小さくその破壞的作用も又小なり
B、その附近及その風下には特別の臭氣がある
C、その附近及風下では眼、口、鼻、咽喉に特別刺戟を受ける
D、時としては多量の煙を伴ふ
E、時としてはその毒液を四方に飛散する

3、毒ガスの作用は普通投下爆彈と異り次の如き特徴を有してゐる
A、ガス彈は落下附近のみならず風下に擴がり効力を顯す範圍が遙かに廣い
B、ガス彈は長時間に亘り効力を發揮する毒ガスは空氣より重きを以て地下室でも這入り込む

京城府の毒ガス空襲假想

今京城府が毒ガスが何れ位あつたら全滅出來るかを考へて見る昭和九年度朝鮮年鑑に依ると京城府の全面積は二、三四六方里である、で今此れを二方里としてそれに要する毒物の量を計算して見よう。そして假りに二階まで毒化するとせば三〇分間に致死的傷害を與へるには次の諸量で充分である。それに使用する毒ガスは窒息性ガスと糜爛性ガスとの兩種がある

毒ガスの種類	所用毒量	備考（空氣每立方米中）
ホスゲン（窒息性）	九、六噸	一五、〇瓩を含むとき
ヂホスゲン（同）	一〇、七噸	一五、六 を含むとき
イペリット（糜爛性）	三二、〇噸	五〇、〇〇 を含むとき
ルイサイト（同）	二一、一噸	三三、〇〇 を含むとき

三十分間にて致死的傷害を受く

クシャミ劑催涙劑で一分間以上耐へられない狀態となすには次の計算となる

毒ガスの種類	所要毒量	備考（空氣每立方米中に一分間耐へ得ざる濃度）
チフエニール鹽化砒素（クシャミ性）	〇、四一—一、六噸	一—一二瓩
チフエニール靑化砒素（同）	〇、六噸	〇、五
靑臭化ベンジル（催涙性）	一三、八—一九、三噸	一〇—三〇
鹽化アセトフエノン（同）	一三、八—一九、三噸	一〇—三〇

最近に於ける爆撃機の性能は輕爆一噸重爆三噸位であるがソヴエートが極く最近製作完成した超重爆撃機は八噸を積む事が出來る、故に吾等は此等少數の爆撃機により如何に容易に京城が毒化せられるかを知ることが出來る

空襲に於ける一般的注意

一、あはてるな騷擾は爆彈以上に危險である
二、警報に注意せよ敵機の來襲は一般警報（非常燈火管制警報）で市民に報知せられる便時燈火非常管制を行ふ
三、速く近くの家屋に入り街道に立つな
四、附近に家がなければ路傍の壕又は凹地に先づ爆彈の難を避けよ
五、ガスの來た時は特別の注意を要する（別項防護の要領）
六、一ヶ所に多數が集するは危險である
七、ガラス窓との近くは危險である
八、特に火元に注意せよ

都市に於ける毒ガス防護の要領

毒ガスは前述の樣な特性があるから都市に於ける防毒準備が完備してゐない場合には毒ガスの効果は極めて偉大なものであるが市民一般の毒ガスに對する知識の向上と適當なる防護法の實行（防毒施設）とによれば毒ガスの襲來を受けても被害を著しく輕減し得るもので徒らに恐れるには及ばない

1、一般警報（空襲警報及び非常燈火管制警報）警鐘サイレン、氣笛で達せられる此は敵機が遠からず都市の上空に來る合圖であるから燈火を消す等の處置を探る他、いざと云ふ時には防毒の出來る樣準備する、此れには平時の訓練が極めて必要である

2、毒ガスに對する局地警報
一般警報と同じ要領で毒ガスの襲來を速かに關係地區の市民に報知し消毒防毒法の實施を促す

3、各戸の防毒準備及び通行者等の爲避難所の設置各民家には成る可く簡易防毒面、ゴム長靴ゴム手袋及晒粉を用意し戸障子を密閉すれば毒ガスの侵入を殆んど防止出來る樣な室を準備してガス空襲の際には此の密閉室内に避難するのであるが防毒室なき者又は老幼病者等特に保護を要する者又通行者の爲には市内各所に避難所を設けて之に避難せしむる

4、持久性毒物の消毒、持久性毒物は長時間殘存して市民に害毒を與へるから晒粉等によつてこれを消毒する

5、毒ガス被害者の救助
被害者の應急の手當及び治療をなす手當及治療法は略する

毒ガスに對する府民各自の注意

一、毒ガスの襲來を感知したるものは速かにこれを附近の者に報らせ最寄の消防署又は警察署に通知す
二、毒ガスの落ちた場合附近及その風下の者は風上又は側方に避難する
三、各家に在る者は豫め準備した防毒室に避難し窓及び戸障子を締めてガスの入らぬ樣にする
四、通行者等は最寄の避難所に避難する此際毒ガス襲來
五、更に火災の爲他に避難するを要する時は警察官、消防、消毒隊、交通、整理等その筋の指示をまちて豫め示せる公園廣場等に一時の避難所に赴き決してあはてゝはならぬ
六、毒ガスに對しては一般に防毒面（マスク）を裝着することに依り之を防ぐことが出來るが又持久性の液體毒物に對してはゴム長靴ゴム手袋を裝用し晒粉等で消毒する
七、全べて避難所等を利用する時は老幼婦女子を先にし達者なものは自分の避難室等を利用し防毒防火に努める
八、簡易防毒面を所有し居る者は速かに此れを使用する此種のものなきものは手拭、布等を水に浸し鼻口を掩ふ
九、地下室に避難するのは良いがその出入口や窓を閉める事を忘れてはいけない
十、高い處は毒ガスに對して比較的安全である又大建築物の四階以上は防毒上有利なれ共火災に對し不利の憾がある
十一、毒瓦斯に中毒した時は努めて激動を避け速かに救護隊の手當をうける

顔剃りの記錄

最近ハンガリーの首都ブダペストで、同市の理髪組合の創立二十五年祭が擧行されたが、其餘興の一つとして「顔剃り競爭賞」を獲得したのはブダペストの最年少の床屋さんの某氏でお客さんの顔をたつた三十九秒で綺麗に剃り上げてしまつた。彼は顔剃の世界記錄保持者を自稱してゐるさうだ

沃度含有量昆布の千五百倍

絶對健康

ネオス・エー

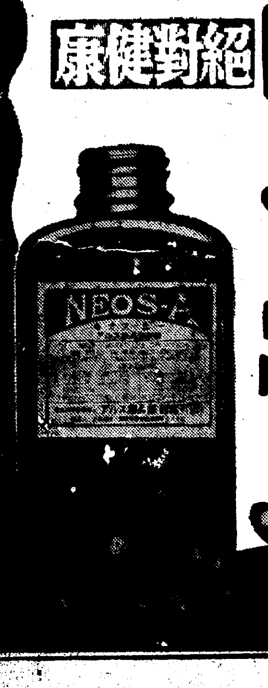

毒素の殺菌淨血
新陳代謝機能亢進
綜合ホルモンの増殖

小瓶發賣 壹圓八十五錢 十四日量

九州帝國大學教授農學博士奥田讓氏、水産講習所教授農學士大谷武夫氏の發表に依れば昆布中に含有する有機沃度の量は百分中〇・〇〇三五—乃至—〇・〇〇七である（「水産食品化學」に據る）然るに新沃度劑ネオス・エーは百分中實に五・五の有機沃度を含有するが故に其の比率は正に一千五百七十一倍—乃至—七百八十五倍である。この一事を以てしてもネオス・エーの効果は推知しうべきである。

肺結核　肋膜炎　カリエス　氣管支加答兒　氣管支炎　心臟疾患　神經衰弱　不眠症　動脈硬化　高血壓　糖尿病　喘息　虚弱體質　潛伏黴毒　遺傳黴毒

定價 一円八十五錢・四円三十錢・八円・十八円・三十四円
全國有名藥店及百貨店にあり
東京神田神保町三　アルス藥品部　振替東京七一三一九・電話九段二一七五・二一七六

代理店
（東京）大木・玉屋・鳥居・岡安（大阪）高橋・丹平・藤井七・小林・資生（神戸）三星堂（名古屋）小林（青森）ネオス商會（島根）山本商會（朝鮮）ミナト商會（京城）木村（大連）松内補膳堂（奉天）福本藥房（新京）新京藥品（百貨店）東京（イロハ順）伊勢丹・ほてい屋・高島屋・松坂屋・松屋・三越・白木屋・美松・東横（名古屋）松坂屋（大阪）阪急・大丸・高島屋・三越

副議長候補七人
戰塵鎭まり注目される 大邱府議初顔合せ

【大邱】激戰三旬に及んだ府議選擧も十二萬府民總意の審判は下され三十三名の選良を出し戰塵やうやく鎭まつたと思へば後に來る副議長問題で論題は更に提供された然し議員選擧とその性質を異にするばかりでなく大邱府會の所謂傳統的美風によつて相互的人格者を推擧するものと見てゐるがこれは當選直後直ちに招集されるべき初府會に於いて行はれる筈でこの問題をめぐつて下馬評に上る人では先づ今迄の副議長であつた高田官吾氏、古參の坂本俊資、小野元太、古谷治郎の四氏あり何れも人格、識見、手腕、力量の四拍子揃ひの申分ない人達であるが、ほたまた今回初當選とは云ひながら大邱に於ていは一方の旗本格である青木勝島、田金四郎氏も有力な候補者である

黑字景氣に備へて 釜山棧橋大改造
明秋大型船就航までに完成 鐵道局營業課長が實地視察

【釜山】旅客も荷物も一つにして大激增を來たした關釜連絡の交通量の躍進に對應し貨客臨時列車の增發、六千噸級の大型連絡船の建造計畫等、最近の內鮮交通は頗る急テンポをもつて朗かな話題を供しつゝある折柄、廿四日朝の特急『ひかり』で鐵道局の營業課長佐藤作郞氏が來釜し、鐵道省の釜山營業所と朝鮮側の現業員を集め第一棧橋北側を中心に詳細なる實地視察をしたが、これは明秋大型連絡船の就航實現に伴ふ釜山棧橋の改造案が近く決定するのでその下檢分を行つたもので財界不況で危まれた大型船建造と棧橋改造も黑字景氣の波に乘つて愈よ本物となつてきた

不成績の徵兵檢査 甲種合格は僅二割一分

【大邱】大邱本年度の徵兵檢査は頗る不成績を懸念されてゐたが三日間にわたる實施の結果、受驗壯丁百八十七名中甲種合格者は二割一分弱の四十名にすぎなかつた、不合格となつた者は身體虛弱者で發育又動の如何に依て壯健になり得る者が多いとのことで當局では國家非常時を叫ばれる今日大いに關係方面とも連絡をとり青年の覺醒を促すと共に體育獎勵に盡力することとなつた

防疫週間 釜山の催し

【釜山】釜山府では迫つてきた夏の傳染病防止に備へるため道衛生課、釜山署と連絡をとり廿四日正午から府廳で府內七十二の衛生組合長を招集し打合會を開催左記の如く六月一日から一週間防疫週間行事を決定した
▲一日宣傳日▲二日清潔及消毒日▲三日衛生施設改善日▲四日鼠取日▲五日傳染病豫防日▲六日衛生道德遵守日▲十日市街美化日

公簿の誤り 全州邑當局 事實を闡明

【全州】既報、邑會議員選擧を前に、立候補者中申時澈氏が邑事務所の公簿の職業欄に記入洩れのため某紙上に無職と掲載したのに憤慨し邑事務所取扱者の不注意として告訴するとまでいきまいてゐた事は既報の通りであるが、右に就き邑當局では全然責任は無いと主張し明石邑長は左の如く語る
選擧終了後、當選の狀況を監督官廳に報告する資料として、豫め、立候補者の住所氏名職業、生年月日を調査した書類中、申時澈氏の職業は農業、鑛業その他あつて、その何れを記入すべきか、本人の意思を確めるため職業欄を空欄にして置いたもので、新聞記事中無職と記載しあるは本邑の關知するところでは無い

新興勢力の擡頭
釜山府の重要懸案を繞る「新議員動き打診」【三】

釜山府會は何處へ行く？年々歲々膨脹してゆく釜山の姿に比例して新興勢力の閃鋭も火花の如く古い殼の上に躍る、そのむかし大池忠助、香椎源太郎、迫間房太郎三氏が長老となつてあらゆる方面に顧足を伸ばしてゐた時代とは違つて釜山で製造された商財が海外へ飛ぶやうに賣れて行く時代である、府民の輿論を代表する府會の選良が目醒ましく變つてゆくのも無理ではあるまい

×

三十六名の當選議員の首位に二百九十一票を獲得した山內忠市氏も次位の長富芳介氏も揃つて新顔議員である、默々と滑航職を續けた池田錄次郎氏も多年の宿望が叶つて悠々と二百五十九票を占めた池田君に佩々の意見があり自說を持することの強烈なること斯の如しとすれば辛辣骨をあぐる底の機鋒の鋭い長富君も當然府會での花形であらう然し府會の實際は世間で眺めた感覺とは大いに違ふ

×

況んや豫算編成に容喙の出來ない手腕を有する杉山理事官がゐて隅から隅まで拔け目無い八門遁甲の術を揮ふ以上、府會議員の質問も默殺に終り勝ちであるが幸ひにして多年泉崎府尹の下に理事官として府政の全般を手腕にかけた經驗の所有者山內忠市君がゐる、然しこれもどの程度まで正鵠を得た鋭鋒を飛ばし得るか、川瀬氏の「來て見ればそれ程でなし富士の山」になつては困る

×

地位があり名望がありその上潤澤な運動資金があつて堂々と當選の勝名乘りを揚げた中にあつて最も異色を發揮したのは有力な後援もなく背景もなく獨力をもつて徹頭徹尾根氣と勇力をもつて六十二等級六百數十名の有權者を口說き廻つた原武一君である。百十五票の得票こそ全く文字通りの清き一票の集合であつて、血の出るやうな誠心誠意が齎つた結晶とみられ當選確實となるや各派の運動員を感激させた

×

從來より府會の懇談會には秘密會が多く公正なるべき府の行政に何の必要があつて秘密會、懇談會を頻繁に開催するかと府民の一部に非難されたが府民のかゝる疑惑に對してもこれを釋然たらしめるのが新議員の仕事の一つであらう溫厚で生眞面目な土屋府尹が一國一城の主の多い新府會と如何に提携し水魚の作用に成功するか蓋し殘された大きな命題である

×

新舊議員卅六名を通して大別された色彩は坂田、芥川、山內、長富、原、指方、池田、加藤、山田、西尾、飯山各議員と對照的に山本、石原、矢坂、桝、倉地、上杉、大矢、山川、西條の純然たる商工業代表の各議員が存在することであろ府會の動向は簡單に論斷されぬまでも議員その人の生活様式と資本系統の差別によつて或る共通した點を綜合して見れば成る程と首肯されるものがある（寫眞は上から土屋府尹、長富芳介、山內忠市、原武一、倉地哲各議員）

新緑の山は招く……初夏の湖南金剛、內藏山

ルパンも素足
貴重な品は小包で送り返す 曰く貧乏故の盜み

【大邱】廿一日午前一時頃府內南山町七三一珍総方に盜難事件あり貯金通帳（四圓六十錢記入）、通帳印鑑一個セルツルマキ一枚男物上衣一着が盜まれた、ところが廿二日午後一時頃未納小包一個が配達され、差出人は驛前にて朴龍壽とあり十五錢の未納に追徵金とも三十錢を拂つて開いてみると盜まれた貯金通帳と印鑑二個が現れ貴殿のところの品物を盜んで誠に相濟まぬ、だが貧乏してゐて仕方なく盜んだのだから惡く思はないで貰ひたい、盜んだ上衣の中に這入つてゐたこの品々は御入用だと考へて御返しするとの詫證文が添へてあつた、當局では犯人を搜査中

列車に振り落さる

【釜山】廿三日午前十時四十五分頃南行第二二列車が梭川、大邱間を進行中三等乘客江原道平昌郡面下里河李敬元（二〇）が誤つて振り落され人事不省となつてゐるのを間もなく保線夫に發見され大邱驛で手當中

自動車横倒れ 二人が負傷

【統營】固城自動車株式會社殿南第六四三號運轉手崔再久が操縱、統營郡光道面竹山里街道で横倒れとなり乘客固城邑內城內洞朴奇五（五一）通行人統營郡東部面塔浦里孔奉任（一〇）は治療一週間の負傷

此の一戰に因み 壯烈な模擬戰
記念式・祝賀會・觀艦便乘等々 釜山の諸行事決る

【釜山】海軍記念日を迎へる釜山では日本海々戰三十周年に當るので府と在郷軍人會釜山聯合分會で非常時の折とて盛大に擧行する計畫をすゝめ左の行事について目下準備中である
▲記念式　廿七日午後三時龍頭山廣場
▲海戰模擬戰　同午後四時南濱海岸
▲祝賀會　同午後五時半公會堂で官民合同
▲軍艦拜觀　同午前十時から午後五時まで第二棧橋に繫留した驅逐艦「蓮」を拜觀
▲各學校に於ける海軍講演會
を催す事となつたが本年も「奉仕箱」を齋庭に備へ一般の喜捨を獻金する筈である、なほ當日は各戶共國旗を揭げられたいと、

仁川は記念式

【仁川】仁川に於ける海軍記念當日の行事は府及鄉軍分會主催で午前九時から仁川神社前で記念式を

驅逐艦"菱" 仁川へ入港
戰勝の日を偲んで 水中爆破や講演會

【仁川】去る十八日當港を出港した鎭海要港部附屬第二十七驅逐隊『菱』（一千噸）（艦長山下鎭雄大佐）は二十七日の海軍記念日に於ける軍事思想普及のため二十五日午前十一時再び入港、船渠內にその雄姿を浮べた、同艦は二十七日に於ける府の催しと聯絡をとつて海軍思想普及をなす筈であるが二十五、六、七の三日間午前九時から午後四時まで一般の艦內見學を許可し廿七日は午前九時の府の主催記念式に引續き十時から乘組員一同の記念式を行ひ十一時頃棧橋を去る二百米の海中で水中爆破を一般に觀覽させ正午禮砲を發射するが府では零時半かな乘組幹部の招宴を行ひ午後八時から公會堂で遠矢機關少佐の軍事講演を催す事となつた【寫眞は碇泊中の『菱』】

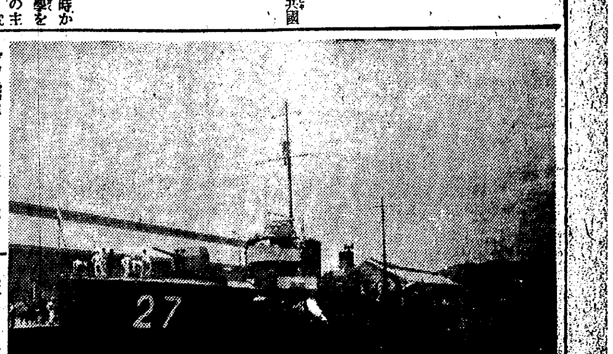

金知事初巡視

【清州】金忠北知事は六月初旬開催の郡守會議、署長會議等をすまして中旬から下旬にかけ北部各郡を巡視

十六年振りの旱魃
五十日間に僅か雨量九〇粍 まだ降る模樣なく苗代畓は水不足 全北地方は大恐慌

【全州】全北地方は苗代期に入り本格的旱魃兆候があるので農家では憂慮してゐるが全州測候所では左の如く發表した
苗代期即ち四月一日から五月廿日までの總雨量は九〇、二ミリで例年の一四六ミリに比し僅々六割二分にすぎず大正七年以來の十六年振りの旱魃で平年の四月一日から五月二十日までの無降雨日數は三十日であるが今年は四十日を示し、大正九年の四十一日に比し一日少いが同年は雨量に於て同期間に一一二、九ミリの數字を示し遙に今年より優つて居り、當分雨模樣もなく現在ではまだ農業害は無いが、今暫くこの天候を持續すればいよく深刻な旱害を豫想される

清州市民待望の「臥牛山遊園」
いよく周遊道路の起工で 來月中に完成開放

【淸州】記念植樹二十五周年記念事業として道山林課で豫て計畫中の淸州東部に連なる鬱蒼たる臥牛山は所有者淸州の富豪閔氏の篤志により淸州市民の遊覽地として開放すべく今春道費で記念植樹し數年生の櫻楓各五百本を植栽して同山麓に風致を添へたが更に道費四百圓を投じ遊山道路千五百米を開設することになり淸州の豐島裕一氏との間に工事契約成立し二十四日から工事に着手し六月中旬には完成の豫定であるが所有者閔氏は更に自費約二百圓を投じ約二千坪の養魚池を掘りて周圍に道路を設ける計畫でこれによつて山の美觀を備へ、魚釣り等の行樂もできる夏季の遊覽地に乏しき淸州だけに一般市民より期待されてゐる

忠南の金肥 實に三億匁 二七〇萬圓

【大田】忠南に於ける今年の金肥の消費高は三億匁、二百六十九萬三千圓に達しこの中共同購入斡旋は約八十萬圓に上る見込みであるが現在までに共同配合を行つた數量は十萬三千四百叭、卅四萬一千圓に達してゐる、更に今日までの農事改良低利資金利用高は約百十萬圓で九年度に比し激增してゐるがこれは前年籾價昂騰し購買力あることと且本年籾價を見越し施肥せんとする傾向からである

忠北の道議 滿洲を視察

【淸州】本年度豫算に計上された道會議員の滿洲視察は一人當り二百圓の旅費で六月十日淸州發龍井、吉林、新京、ハルビンを經て新京に到り大連、旅順奉天等を視察して二十四日淸州歸着の豫定で、參加議員は左の通り
金圭應、朴鱗緒、堀井佐傳次、李相夏、趙東煥、安商郁、申東休、孫在廈、李明求、宇都宮善市

仁川署警務主任着任

【仁川】新任仁川署警務主任岡田忠雄警部は二十五日午前九時五十分家族同伴で着任、同氏は語る
今まで田舍にゐて仁川の樣な賑やかな所は今度が初めてで仕事の上にも全く白紙です、府民各位と內には諸先輩の署員と手をとつてやつて行きたいと思ひます
因に同氏は昭和八年九月道から金浦署長に轉任、約二年間を勤め今回の榮轉となつた者で豪放磊落部下に厚く不言實行主義の人である（寫眞は同警部）

全州の蠅退治 衛組總出で

【全州】警察署では八木署長自ら陣頭に立ち署員を督勵して先般來設立した市內二十三衛生組合役員と共に各戶每に連日消毒を實行し蠅の發生を防止し不潔個所の消毒勵行各町衛生組合では今回のこの計畫に非常に贊成し清潔消毒にも積極的に乘り出し日每に清潔化されてゐる、なほ來る二十七日から春季清潔法を施行の筈

模範部落 忠北で撮影 映畫にする

【清州】忠北道では農村振興地方改良の資料にするため道內にかける優良青年團、指導部落の映寫方を本府に依囑中の處本府社會課の撮影班來道し二十五日から二十九日まで道內六ヶ郡に亘つて撮影することになつたが撮影ヶ所は左の通り
堤川郡白雲面大會狀況、淸州郡四州面佳景里、槐山郡文光面陽光里、沃川郡東二面細山里（柿の産地）報恩郡俗離山法住寺、鎭城郡平谷里

ヌクテ豚を攫ふ 親仔三頭で喰ひつぶす 近く巻狩りを行ふ

【大邱】廿四日慶北警察部保安課に達した情報によれば去る十八日淸道郡野陽面上洞二六九金永道方に大豺が現れ豚小屋を襲ひ親豚一頭を咬へ出し翌朝附近東山洞の裏山で食つてゐるところを同部落の吳石祚が薪取りに行つて發見仔豚二頭を捕獲したが大豺は山奧に逃げこんだので同地方では近く附近一帶の豺狩りを行ふと

光州小學校 體育演習大會

【光州】小學校では例年秋季に開催した體育演習大會を今年は校舍增築の關係上春季に繰上げ二十六日（雨天順延）午前八時半から同校庭で開催することになり、入場式に引續き國旗揭揚、安田校長の挨拶に始まり午前二十四回、午後二十四回男女生徒の演技あり優勝旗を授與して幕を閉づることになつてゐる

朝鮮鐵道の獨立十周年
鐵道知識の普及に 巡廻講演と映畫會

【釜山】鐵道當局では本年が恰も滿鐵經營より獨立した直營十周年に相當するので記念のため各種の行事を計畫中であるがその一つとして朝鮮鐵道全鮮を三區分して鐵道知識の普及と旅行とはどんなものかを知らせる目的のもとに地方講演班を組織し『鐵道の夕』を公開して講演と映畫の巡回宣傳をする筈、因に釜山鐵道事務所管內に於ける日程と場所左の通り
▲六月二日大邱公會堂▲三日馬山驛前▲四日釜山公會堂▲五日大田▲六日晉州▲七日鎭海▲八日密陽▲九日慶州▲十日蔚山▲十一日浦項

全北教員異動

【光州】全南道內體育學校の增設に伴ふ初等教員は二十一日附異動
芝山（簡）芝山普李瑞龍▲龍面（簡）石谷普金容鐸▲木浦二普濟州普康君子▲濟州普木浦二普金瑞玉▲三岐（簡）昌平普李奭▲求禮（簡）玉果普梁海攝▲昌平普得粮普金月巡▲玉果普同福普林尹澤▲召羅（簡）峙居普趙七雙善▲岩（簡）象面普崔宗悅▲象面普靈岩普金錫在▲道陽（簡）立面普尹良律▲立面普岩泰普朴奎鉉▲有治（簡）長興普金升煥▲城田（簡）東山普宋子京▲東山普康津普柳東澤▲二西普咸平普李泰淳▲金井（簡）良文普朴錫▲良文普義新普朴賢奎▲望雲（簡）二老普趙龍▲旺谷（簡）和順普孫甲洙▲月也（簡）老安普金廣燮▲森西（簡）洞江普李啓澤▲金日（簡）大德普李天鎔▲大德普智島普嚴仲哲▲古城（簡）安佐普朴鏡俏▲城山（簡）城山普高一龍▲安佐普北平普安性善▲和順普長城普申勁浩▲遠居普錦山普黃炳錫▲星津（簡）二西普李谷▲光州小學（囑託）朴令朱齋藤武▲洞江普（囑託）金鳳圭▲石谷普飛城普（囑託）朴洪萬▲靈光（簡）珍島普牧原□治郎▲光陽（簡）瑞坊普寺西經平▲筏橋（簡）安良普樋代廣志▲綾州（簡）鳥城普安藤武昭▲過驛普長水小池間二郎▲鳥城普淡城縣木之內浚

時價坪堤改修

【大田】保寧郡周浦面時價坪堤では二十四日から自力による溜池の改修工事を施行、道鈴木技手出張現場監督中であるが道では特にこれが改修に伴ひ係官に對し勸勵した

當選御禮

今般清津府會議員選擧に際し不肖等當選の榮を得候ことは偏に各位の深甚なる御同情御後援の賜と奉感謝候乍略儀不取敢以紙上厚く御禮申上候　敬具

昭和拾年五月廿二日

（イロハ順）
井上貞作　石田貞次郎　西澤一衞　紅粉一郎　張始亨　趙弼顯　李應實　李昌仁　岡田濬榮　大見悅之助　岡本常次郎　小串政次　笠原三右衞門　柿本藤吉　瀧谷源一郎　姜台璜　元一中　小竹松太郎　黃俊國　黃相義　安達誠三　厚母繁一　金玉培　志岐榮六　車運轍　森野和一郎　瀨戶茂一郎

當選御禮
鳥致院邑會議員
尹相文　陳泰奎　田中陳平　益田正一　小長政太　黃奎熙　崔重悅　金教哲　成善慶　杉岡恒治郎

北鮮版

電話を共電式に 京城のお拂ひ箱を 咸興局長欲しがる

【咸興】今年度特急架設と合せて四十三個の増加となつた咸興局の電話架設工事は近く終了のはずであるがこれによつて咸興の電話實數は七百七十五個に達し現在の單式交換設備は殆んど極度に達した現在の設備ではとても來年一年持てませんから今年、元山と新義州が京城本局の共電式設備を移すので來年龍山、光化門兩局の自働交換化に伴ふ不用の共電式を貰ひたい、それには多少は地元から犠牲を拂つて頂かねばなるまいが大した額ではない…とは咸興局長の語るところ

鴨江の向ふを張る 蓄積材の筏流し 熟練筏師のストライキで 罅が入つた新名物

【平壤】平南道寧遠郡毛都山國有林の蓄積材は卅萬町歩、卅萬尺締もあり、これが伐採は營林署において五ヶ年計畫をもつて、まづ十五萬尺締に斧鉞を入れ今年最初の筏を流し鴨綠江の向ふを張つて大同江の一名物としようとしてゐるが、これがため同地小日面にある大同林業會社では內地和歌山縣より三十名、富山縣より五十名の熟練筏師を傭入れ今月中旬より大同江を下ることになつてゐたところ突如和歌山縣より來た三十名の筏師は待遇問題の紛議から去る十日以來罷業に入り紛爭を續けてゐるため警察當局では成行を非常に注目してゐる

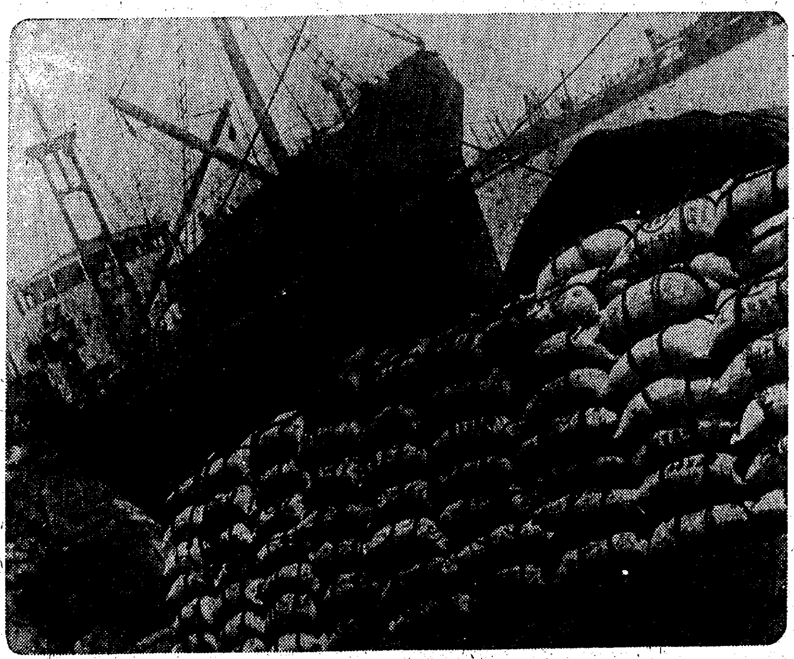

潤歩する丸ナ米 鮮航會との縁切りを契機に 有力筋と復交成る

【鎭南浦】六ヶ年の永きに亘り取引中止されてゐた與の有力穀物業者より成る『鮮友會』との間の取引については先般來の鮮航會對穀物組合の手切れを契機として再び取引開始されることゝなり、本月二日兩者の間に白米三十キロ入一萬二千袋の商內が成立したことは既報の通りであるが、これが積取のため鮮友會所有の小型汽船『第二鮮友丸』(二八一噸)が日本鐵道精米所への籾石三五〇噸を積んで廿一日入港、揚荷を終り、廿二日午後西岸壁に繋船、夕刻より白米の積取を開始し、久しく米の姿をひそめてゐた米港の埠頭に積まれた白米の山が珍しく感ぜられた同船は二十三日午後七時出帆したが廿五日には東京大手筋のチャーター船萬世丸(三、一二〇噸)が二千噸の白米積取のため入港する豫定になつてゐる(寫眞は第二鮮友丸と埠頭の米)

鮮航會折れる 丸ナ支部は 愼重に善處

【鎭南浦】穀物組合と鮮航會との手切れ以來、號外船の白米積取を行つたものは十一日に補助帆船第二慶長丸(一三四噸)が三十キロ入れ四三一袋、四斗入れ二千臥と廿三日に與の鮮友會所有船『第二鮮友丸』(二七一噸)が三千キロ入一萬二千袋そして廿五日には東京大手筋のチャーター船萬世丸(三一二〇噸)が二千噸の白米を積取ることになつてをり鮮航會の將來に暗雲を兆してをつたが、先般長崎の結果が廿二日鎭南浦支部に入電あり、それによると鎭南浦京濱間運賃百石に付八十六圓、特別割戻し十五圓、差引正味運賃七十一圓であつて、之なれば廿五日に入港する東京筋のチャーター船の運賃七十圓と略同額であり自然今までの問題も解消する譯である鎭南浦穀物組合では、早速役員會を開催することになつてゐるが然し正式の話は何れ大浦鮮航會支部長が歸つてからでなければ決定しない、某有力穀物組合員は語る

鮮航會がそこまで折れて來たことは結構なことである、然し果してどんな條件で契約が締結出來るかが問題である、契約をした後でまた運賃値上げ問題が持ち上つたりした場合早急に外の船では間に合はぬ樣では困るから、簡單には定められない

死刑囚を訴ふ 兇惡の親父殺しを相手取り 興味ある登錄抹消の請求訴訟

【平壤】一時世間の耳目を聳動させた親父殺し詐欺罪の死刑囚吳大一(三)を相手取つて民事訴訟を提起した男がある—平壤府船橋里三四杉森龍は目下京城刑務所に死を待つばかりの暗い拘禁生活を送つてゐる吳大一を被告として最近平壤地方法院民事部に提起した建物の抵當權登記抹消請求訴訟を事件の內容は原告杉森は昭和五年七月船橋里三四の木造瓦葺平家一棟建坪二十六坪六合を價權限度額二百六十圓として百五十圓を借り受け吳に對し平壤地方法院に建物根抵當權設定の登記をしたところ其後吳は抵當物件に故障を唱へ殘金を借さないといひ出したので登記の抹消請求を告訴したのである

楠公六百年祭 元山の催し

【元山】大楠公六百年祭に當る二十五日泉町尋常高等小學校では午前中大楠公記念お話會を催し先生と生徒のお話や唱歌があり午後一時からは府民も參列して校庭で遙拜式を擧行する

夜間演習から ドロン

【羅南】步兵第七十六聯隊第六中隊二等兵中村清は二十三日午前零時半頃、夜間演習で營門を出たがそのまゝ行方不明となつた

東南地區治安維持會 延吉で評定

【延吉】間島、吉林兩省管下の日本軍部首腦者を中心に兩省公署科長級以上幹部、並に日滿警察首腦者その他で組織された東南地區治安維持會評事會及び委員會は、來る廿八、九兩日延吉で開催に決定守備隊、省公署、軍、警各首腦百餘名によつて兩省治安工作確立に適切な新機構が出現するものと期待されてゐる

清津新漁港の 利用地區割當 本府案に多少變更を加へ 愈よ發表の段取り

【羅南】清津新漁港利用地區の割當は本府の參考案に基いて詮衡、利用希望者側の意見を徴してゐたが、その結果本府案に若干の變更を餘儀なくされたものがあるらしく、變更を見るべき新規の案に意見を附してこのほど道から本府に具申したのでいよ〳〵待望の利用地區割當も二、三日中に正式發表されるのではないかと見られる、なほ利用業所は主として水産加工製造で輸城の工場地區化の要望も實現の緒につくわけで清津發展に一時期を劃すべき基礎を得ることになつた

羅津の諸工事入札

【羅津】今年度の羅津府營工事は滿鐵八十萬圓、邑營事業二十餘萬圓、その他卅萬圓餘であるが五月に入つてから漸次入札數を增し十七日滿鐵工事中第一埠頭內砂埋立工事は五千三百二圓五十錢で長門組に、羅津川付替(第九回)中流及上流掘鑿埋立工事は四萬一千八百四十四圓四十錢で鐵道工業に、二十日滿鐵水道配水本管第二十二區布設工事は一萬百四十五圓で松本組に、同水源地導排水管布設工事は六千八百八十圓四十五錢で大林組に、同土取用棧橋破毀移轉工事は二百七十二圓十六錢で羅津興業に、同水道詰所移轉その他工事は一萬二十圓四十八錢で長門組に、同學舍洞國道付替工事は千七百四十二圓で長門組にそれ〴〵落札した

漣川學議改選

【漣川】學校組合議員改選は去る廿四日組合事務所で施行されたが有權者六十一名中棄權六名の好成績で開票の結果左の通り當選した

四五票服部正(新)四一票兩宮富重(新)三九票日野橋市(舊)三八票長島靜雄(新)三一票荒木文夫(舊)三〇票高橋周治(新)

咸南の疱瘡 累計三百近し

【咸興】咸南の疱瘡は依然終熄の見込たゝず二十四日も興南一、元山一の新患報告あり累計二百九十八名の罹患累計を示し將に三百の關門を突破せんとしてゐる

面協議員當選者 咸北道各郡

鏡城郡朱北面 一七票金顯漢、一六票朴公寬、一五票朴晳完、一四票金璨奎、一四票金基郁、一三票張鎔國、一二票金南俊、一二票李哲完、一二票崔仁俊、一二票崔麟學、一一票柳晳元、一一票吳潤達

同郡朱南面 二三票李正南、一九票林昌龍、一八票李江龍、一六票崔斗奕、一六票崔吉明、一五票張吉孫、一五票金昇南、一四票李龍中、一四票池世龍、一四票金元涉、一四票金七男、一四票朴鉉重

同郡龍城面 二四票洪淳領、二二票朴泰龍、一九票方時彥、一八票鄭奎四、一八票金麟東、一七票金兌源、一七票李世林、一六票崔相協、一六票黃道吉、一六票金炳極、一六票池龍儀、一五票金炳極

慶源郡慶源面 一四票金剛濱(舊)商業、一二票坪內源治(新)農業、一一票朴鐵×(新)農業、七票李基郁(新)商業、七票李元奎(新)農業、六票朱得南(新)酒造業、六票方(新)農業、六票朱東禧(舊)農業、四票朴仁啓(舊)商業

三陟郡三陟面 一五票鄭允教、一四票金淳默、一一票大野富吉、一一票白雲璣、一〇票李秉淳、九票金濟萬、九票鄭炳俊、七票蔡洙弼、七票李鳳羽、七票金龍涉

訂正 二十二日附號外清津府議當選者中八八票安達誠三氏脫漏につき追加

寄附

【延吉】哈爾賓領事館警察署長に榮轉した延吉領事分館警察署長赤司警部は去る十六日赴任に際し左の通り寄附

三十圓消防組、二十圓小學校、二十圓國防婦人會、二十圓俱樂部、二十圓警察家族會、十圓靑年團

唸りを立て、 三日三晩燒く 更生には十五ヶ年を要す 內務部長の大山火事實查談

【平壤】廿一日午前十一時から三日間、三里餘の面積を五十四時間に亘り延燒した道有陽德模範林は必死の防火により廿三日午後五時頃漸く鎭火したが、判明した被害區域は實に六百町步に及びその被害は積十萬乃至十五萬尺〆に達し總額約六萬圓程度と見られてゐるこれについて廿四日現場より歸任した河野內務部長は語る

何しろ道の財産を煙にしたのでがつかりした、物凄い唸りをあげて二丈も天に沖しながら山頂に燃え上る火焰は全く手の着けやうがなく幸に警察、郡廳、消防隊、部落民の必死の活動によつて漸く鎭火したことは全く嬉しい、調査樹木は大體において樹齡が幾けなかつたので燒損せず燒けた小樹は再び萌芽するかも知れないが、現在のやうに更生するには少くとも今後十五ヶ年は要するだらう、詳しいことは目下年見山林課長が郡と森林關係職員を督勵して被害調査に當つてゐるから歸任したら判るだらう

移住の農民たちが 我田引水の騷動 解氷以來一滴の降雨もなく 憂へられる農作物

【奉天】解氷期以來今年は全く降雨なく農民には耕作物の枯死を憂へ殊に水田所有者はその困惑の極に達してゐる殊に渾河上流の東陵一圓の河川沿岸三間房から新民縣巴圖營盤一帶の鮮農は八千町步の水田を有してゐるが一つの河川を十七ヶ所も水止し文字通りの我田引水し下流の鮮農も協館を組んで水爭ひをはじめ、この儘に放任して置く時は何時如何なる大問題を惹起するやもはかり知れず、當局では非常に成行を案じてゐるが、現在の滿洲には完全な給水方法なく、設備も不完全で奉天水利組合ではそれが臨時對策として先づ水門に監視人を置き適當の方法を講じて給水をなす筈である

最新醫學の驚異 咸南醫學會總會と醫友會 けふ咸興第一普校で開く 盛澤山な研究發表

【咸興】かねて計畫の如く咸南醫學會第ノ回醫學會は廿六日午前九時から咸興第一普校講堂に開催

口演診斷(咸興)宮本幸七▲自家接種による應用成功例(咸興)…▲朝鮮における紋…の地理的分布(咸興)田中玄英▲陸軍に於ける蟲樣突起炎(咸興)…▲懸垂の一方面的考察(咸興)三上正夫▲チフテリア後の調節…の麻痺(咸興)高橋正高▲初生兒假死治療法としての「ロベリン」臍帶靜脈內注射に就いて、珍らしき腔內異物の一例(咸興)富田徹也の研究發表あり引續き朝鮮外科學會に移り▲「レックリングハウゼン」氏病の症例に就て(京城)李鍾綸▲柔道による損傷に就て(京城)松浦井男▲敗血症の治療に就て(京城)金屋錦▲「エンテロコッケン」膿腸炎の一治驗例(元山)倉田茂二▲持續性膣口の治療法に就て(京城)古賀貞徹▲門坂十二指腸潰瘍穿孔治驗例(咸興)門倉信胤▲腓アトレジーのレントゲン診斷に就て(咸興)門倉信胤▲血管撮影の臨床(京城)調來助▲補助診斷法としての滲出液染色法(京城)佐々木正業▲蟲樣突起炎に對する考察特に穿孔性蟲樣突起炎に就て(咸興)金明學▲タンポンガーゼに就て(咸興)高田昇▲演題未定(京城)灰出化生▲脊椎「カリエス」の治療の決定(京城)中村兩造▲「イレウス」の診斷に就て(京城)小川審、高田誠一(來賓)▲演題未定(京城)石渡忠太郎▲鍼及灸の藥理(京城)大澤勝

校長の宅を襲つた 白晝強盜捕まる 前科者の惡黨四人が組んで —金融組合の襲撃も企つ—

【清津】去る三月二十三日午前十時頃小栗公普校長留守宅を襲ひ竈に化けて夫人を案內に同家奧座に至り針金で同夫人の手足を縛し短刀にて脅迫、机の引出から俸給袋在中の現金百六十圓を强奪した大膽極まる白晝の强盜事件は發覺以來三上羅南署長と日警部が職を賭する悲壯の覺悟で全署員をあげ必死の搜查陣を張つてゐた努力酬はれ二ヶ月目の二十二日一味三名を逮捕(一名未逮捕)嚴重取調べの結果、犯行逐一自白するに至つた、主犯と目さるゝ清川面青月里林普京(三)外海清邑南本町許尹京植(三)鏡城郡下畢面大臨里金益熙(三)何れも假名は共に强竊盜前科三犯の强か者で平壤刑務所で知合ひとなり昭和八年末出所後は共謀の上諸所で惡事を働いてゐたもので小栗校長方犯行の數日前鳳山郡××里の金融組合襲撃を企てたが故障で中止したことも併せて自供してゐる、餘罪數十件に上るので同署東原刑事部長と刑事隊は證據固めに各地の警察署に照會中であるが一味四名の內慶尙南道生れ姜萬(三)は未だ逮捕されてゐない

十時頃無事歸隊した、中村二等兵は營門を出るや本隊の後を追うて清津街道を行つたが途に本隊を見かけず夜を通して步きつめ清津に出て終ひ止むなく再び引き返して來たものであつた

咸興局の 搬送設備 十月一杯で 完成の豫定

【咸興】北鮮の電報送受能力を倍加すべき咸興局の搬送設備は局舍增築用地も割安に買收交涉成立し目下遞信局に復命中で決定と同時に增築に着手し搬送設備も十月一杯には完成させたい意向である、一方咸興府內の電報は最近送受とも著しく增加し現在定員では送達遲延の場合も少からぬため電話による『電報傳送』の利用を加入者に勸誘してゐる

建國記念大 運動會 延吉で開く

【延吉】滿洲國建國記念大運動會間島大會は來る六月五、六、七の三日間新設の延吉西河沿運動場で開催することになつたが建國以來始めての催しでもあり參加者も全間島に亘り盛會が期待されてゐる

自動車危險 四名も怪我

【咸興】自動車事故二件—二十四日午前十時府內大和町中央タクシーの運轉手朴順辰(三)が對岸西上里に客を送つて萬歲橋上を疾走中通行人の府內城川町二朴錫男(三)、同玉女(三)沈素培(三)の三名が緩衝器左端に接觸し、同日午前十時半には大和町二北谷商店前で同店々員池源盛天(三)が運轉手金成洙(三)の操縱する北鮮自動車商會トラックの緩衝器に衝突して何れも治療十日間を要する輕傷を受けた

土取り場の慘事 作業中に崩壞して 無殘人夫二名死傷

【鎭南浦】府內碑石里公立普通學校裏の同校所藥用地の土取場で作業中の請負者□□組人夫府內碑石里二二七番地李大陽(三)と碑石里□□(三)兩名は二十二日午後六時頃崩壞せる土の下敷となり重傷を負ひ直に道立醫院に擔ぎ込まれたが李大陽は左腕に長さ約七寸の裂傷と全身數ヶ所に打撲傷をうけ全治一ヶ月の見込

咸興局開設 卅周年

【咸興】來る七月一日で開局の三十周年に達する咸興郵便局では記念式典の祝賀計畫に着手した

道有林觀察

【□□】咸南商工業課林務係では來る廿八日利原郡…事、參與官、內務部長が定平郡…山面の石枯山道有林觀察に際し內務部出入記者團も招待同行し視察を行ふ

兵隊さんの 迷子 二等兵歸る

【羅南】步兵第七十六聯隊の中村二等兵は二十三日午前零時半頃演習のため營門を出たまゝ行方不明となり聯隊および憲兵隊で搜查中のことは既報したが同人は同日朝

羅中生旅行

【羅南】羅南中學校四年生七十名は石岡教諭ほか三教諭の引率で二十四日羅南發新京、大連方面新滿洲國の修學旅行の途に上つた、歸校は六月一日の豫定

咸南辭令(廿三日附)

北城公普校長 仲田安平 給六級俸、事務格別勉勵につき金百五十圓賞與(二十二日死亡)

瑞谷公普訓導 金衡重 命瑞花公普附設新松簡易校勤務

利原同 金鋼六 命利原公普附設院上簡易校勤務

永興同 張洪久 命新浦公普附設雲珠簡易學校勤務

甲山同 申國瑞 命同仁公普附設龍岩簡易學校勤務

咸北辭令

鏡城農業學校長 新谷嘉久

產業技師 石垣千代三

同 竹村篤

同 永井肅

社會課囑託 李敬一

道農村振興委員を命ず(各道)

人の動き

▲竹內咸北內事 江頭林業技師を帶同、廿三日から三日間朱乙與の市拓伐木狀況視察

▲張咸北參與官 廿二日道內南部地方初巡視へ

▲小玉源次郞氏(咸南邑長)廿一日挨拶のため本社支局來訪

▲岩本主計氏(同)同上

▲荊込瑋氏(同)廿二日同上

當選御禮

元山府會議員 若林宗七

當選御禮

今般開城府議會員選擧に當り不肖等幸に當選の榮を得候事は全く有權者各位の深甚なる御同情の賜と衷心より感謝に不堪茲に不取敢以紙上御厚禮申述候 敬具

昭和拾年五月廿五日 (イロハ順)

石原博太郎 伊藤菊治郎 林良輔 朴鳳鎭 朴玄主 朴尙愚 朴淳元 朴二鉉 林憲章 林漢瑄 林漢祖 李熙昌 李根泰 渡邊道夫 金井米一 王世璋 久保田新三郎 具昌謨 八木右一 權寧旭 高漢承 崔仁鏞 崔圭淳 金正浩 金泳烋 金志河 金俊烱 北野旭尖 徐懋

大阪商船定期出帆

◎內、鮮、滿連絡便御案內

北鮮阪神行(經由門司)急行 清津午前十時發 雄基前日 門司翌々日前十時着

黃州丸 六月三日 武昌丸 六月七日 河南丸 五月卅一日

北鮮臺灣行 江蘇丸 清津發五月卅一日 清津、雄基、城津、興南、博多、長崎、鹿兒島、基隆、高雄行

大連內地直行 日滿連絡 每日發 朝鮮、滿洲主要驛ニ於テ船車連絡切符發賣

大連發午前十時 門司着翌朝 門司發午後一時 神戸着翌朝

	大連	門司	神戸
あめりか丸	六月六日	八日	十日
扶桑丸	五月廿九日	卅一日	一日
吉林丸	五月廿七日	廿九日	卅日
熱河丸	六月二日	四日	五日
うらる丸	五月卅日	二日	三日
ばいかる丸	六月三日	五日	六日
たこま丸	五月四日	六日	七日
はるびん丸	五月五日	七日	八日
しやとる丸	六月一日	三日	四日
すらばや丸	五月卅一日	一日	二日

門司基隆直行 內臺連絡船 每五日目發

高千穗丸 門司發正午 五月廿八日 瑞穗丸 六月六日 蓬萊丸 六月一日

(基隆着翌々日午後一時) 門司より神戸行大型船便多數あり詳細は左記へ御問合せ下さい (案內書進呈)

大阪商船株式會社 京城出張所 京城府南大門通三丁目一〇六 東京火災ビル四階 電話本局長一〇三三〇番

鮮內代理店・案內所 國際運輸會社 雄基、清津、羅津 慶田組 仁川 釜山商船組 釜山 ジヤパンツーリストビューロー案內所 京城三越、平壤三中井、釜山三中井、安東大和ホテル

阿波共同汽船出帆

威海衛、芝罘、大連行 利通號 五月廿八日午前 時入港 五月三十日午前 時出港

威海衛、芝罘、大連行 第三共同丸 五月廿四日午後 時入港 五月廿六日午前 時出港

鎭南浦、大連、天津行 長山丸 五月廿七日午後 時入港 五月廿八日午前 時出港

◇朝鮮鐵道局主要驛ニテ乘客並ニ連絡貨物取扱仕候 乘客切符發賣所 京城三越支店內 ジヤパンツーリストビユーロー案內 仁川海岸町四

代理店 野口商會 電話二四番・一三七番

仁川出帆豫定

●名古屋、京濱 關東丸 五月十日 玉榮丸 五月十一日 泰仁丸 五月十二日 日興丸 五月十二日 白福丸 五月十三日

●名古屋、清水、京濱 大連丸 五月十三日 三大觀丸 五月十六日 大東丸 五月十七日 五辰盛丸 五月十九日 漢城丸 五月二十日

追而天候及荷港船舶其他ノ都合ニ依リ變更スル事故ノタメ若シ損害ヲ生ズル場合有之モ本會ハ其ノ責ニ任ジ兼ネ候間豫メ御諒承相成度候

仁川府本町四丁目二日鮮ビル二階

鮮航同盟會 仁川支部 電話八六七

朝鮮汽船廣告 新日

釜山出帆

馬山行(急行)每日午前九時半 午前八時半

麗水行(急行)每日午前十時 午後八時二回

木浦行 各港寄港 每日午後一時

元山行 隔日午後五時出帆

境行 六日二十日

欝陵島線 一月中出帆 一日六日十五日廿日廿九日

江口行 日沒午十二時出帆

木浦出帆

濟州島行 各港寄 港每日午後八時

濟州島直航線 寄數日午後七時

濟州島行 西廻り 二六日十二日廿日 東廻り 十六日二六日廿日

原料は野菜と果實
イカリソース
令名高き
一流商品の
好取組
特に此の機會をのがさず
御買求め下さい
賣出期間
昭和十年七月末日迄
十万本限り
期間後は即時元に復す
ANCHOR BRAND SAUCE
REGISTERED TRADE MARK
PREPARED AND SOLD BY
K. Y & Company.
(ESTABLISHED IN 1895)
イカリソース特選
洗濯
ゲンブ石鹸
發賣元
第一五業製薬株式会社

大楠公を偲ぶ

廿五日は大楠公六百年祭、朝鮮神宮では遥祭を行ひ府内各學校、青年團など多數參列したが午後八時から博文寺で追悼法要あり、午後七時からは京城公會堂で大串軍參謀長の記念講演の外、兒童の唱歌、三曲合奏、琵琶、詩吟、劍舞など大楠公に因んだ各種の夕があり、DKでは内地の大楠公追悼の夕を中繼放送した（寫眞は朝鮮神宮前における遥祭）

湊川神社で盛大な祭典
市内湧き返る賑ひ

【神戸電話】大楠公が湊川で戰死してから正に六百年目、廿五日別格官幣社神戸湊川神社では午前十時より嚴かに祭典を執行、名譽總裁德川家達公をはじめ内務、文部兩大臣（代理）總裁湯澤兵庫縣知事、會長勝田神戸市長、神戸港碇泊中の軍艦「天龍」乘組員より成る一個中隊、陸軍側からは陸相代理以下第四、第十兩師團部下代表者、その他諸團體、學生及び外人等約四千名、一般參拜者三萬餘に達し、式典は先づ藤巻宮司祝詞を奏し勝田市長祭文を奉讀後、舞樂及び海軍々樂隊の奉納演奏、玉串奉奠あり、無事大祭を終つた、神戸市内各官衙、銀行、學校、その他會社、大商店は一齊休業し市内は全國より集まりたる參拜者で沸きかへるやうな賑ひを呈してゐる

佛教國日本を外國に知らせる
高木畫伯の念願の旅

今日の盛況を招くに至つた朝鮮美術展覽會の生みの親の一人である高木背水畫伯はなつかしい京城を訪れた、畫伯は京城を去つて以來東京に画を構へ、幾度か外國にも遊んで研究をつゞけたが、その間に、外國ではともすれば、日本人を好戰國民のやうに思ふ者のあるのを嘆いて「日本は長い間佛教信者の國である」ことを知らせる爲め、今度佛教に關する繪畫美術品を外國に送つて美術外交をしたいと念願して、目下極力努力をつゞけてゐる

阿野機 カラチ着

【カラチ二十四日聯合】日歐連絡飛行の阿野飛行士の操縦する「青年日本號」は二十四日インドのカラチに到着した、機體を修理して二十五日朝更に東方へ向け飛行を繼續するはず

アラバツトに向ふ

【カラチ廿五日電通】歐亞連絡飛行の阿野機は廿五日午前七時アラバツトに向け出發した

鍾路通りに怪漢
果して大泥棒だつた

廿五日午後六時頃京城鍾路一丁目で擧動不審の青年を鍾路署員が取調べたところ、京城竹添町三丁目崔△俊(二)といふ大泥棒、昨年秋頃から府内各所で自轉車、寫眞機、器具、衣類等廿餘件、價格一千餘圓の窃盜を働いたことを自供した

臨時競馬
廿五日の成績

京城臨時競馬は廿五日府外東大門外常設競馬場で擧行、人出多く、第九競馬で單二百圓、第十一競馬で復二着二百圓の大穴があつて人氣が湧いた

◇七回各倶抽　一、八〇〇米六頭　1アケミ（大久保）二分三秒五分三　2テツキセイブン（鍋田）三馬身　3センナン（鍋田）一馬身（單）卅五圓（復）1廿七圓　2四十七圓

◇八回新伊特別　二〇〇〇米五頭　1アグランチトチカ（鰐田）二分十七秒　2カンボタン（奥村）大差　3テンエイ（梶谷）半馬身（單）三十七圓（復）1廿四圓五十錢　2五十五圓五十錢

◇九回本倶抽特別　二〇〇〇米五頭　1レンショウ（鍋田）二分一六秒五分四　2フクトク（梶谷）二馬身　3ホウライカン（鰐田）半馬身（單）二百圓（復）1四十圓　2二十七圓五十錢單特配九圓五十錢

◇十回他倶抽特別　二〇〇〇米五頭　1シンメイ（鰐田）二分十六秒五分一　2ホーシン（鍋田）三馬身　3カナヤマ（梶谷）二馬身（單）二十八圓（復）1二十二圓　2二十七圓五十錢

◇十一回古呼　一八〇〇米九頭　1マングワンキング（奥村）二分五分一　2セイ（鍋田）二馬身半　3フクチドリ（油本）一馬身半（單）三十五圓（復）1三十一圓五十錢　2二百圓復特配一圓四十錢

◇十二回障碍　二二〇〇米七頭　1パパストラトス（大久保）二分

勝馬豫想　第二日

1ナニワリンプウ2ミナカイ▲第二1シヨウトウカク2アキリユウ穴ニシキハタ▲第四1キソ▲第五1ホクフウ2ポウア穴ダイサンコンゴウ▲第六甲1フクライ穴ジツギヨウ3サイキユウ▲同乙1ダイイチミドリ2カツノボリ▲第七1ミハル2ハツミ穴ロングリール▲第八1カンボタン2ロツクリユウ▲第九1マンガンキング2ゴーウクラツク穴キヤプテンボーイ▲第十1セントメリー2テンコウ穴パバストラスト第十一甲1イチンドウ2ダイアカシ3ジユウモンジ穴アジヤセンプウ▲同乙1ホーシン2イネホ3カナヤマ穴キレバレン▲第十二1カイドウ2ヨウボク3ケイウン穴トウウン

出たぞ・競馬景氣
春で儲けて臨時でも大儲け

芽が出てこそ競馬——京城臨時競馬は、けふの日曜で終るが、昨年に比し馬もレースも少いに拘らず昨土曜で既に今競馬賣揚豫定額二十七萬圓突破の大盛況を示した、この調子なら天氣さへよければ、今回は四十萬圓に達するだらうと本府農林局ではホク／＼してゐる、そこで過般の春競馬の景氣は何うだつたかと當つて見ると、これまた昨年に比し好景氣で大邱釜山を除き新義州は卅割増、平壤は三割増、京城また相當の成績とある、そしていづれも臨時競馬で一儲けとは、今まで悲觀してゐた競馬景氣は一掃された譯だ、で原因を當局に訊ねると次の通り

第一にフアンが激増したこと、第二はひやかしでなく、眞に身を入れる連中がふえたこと、第三、馬券を一齊しても服裝や様子で粒がよくなつたことが判る、第四は、倶樂部當局も十分なれて念が屆き、公正の度が明確に大衆の心に反映してきたこと、第五、穴が相當出てゐること等々

滿洲派遣部隊外山部隊に決定
陸軍省より公表

【東京電話】閑院參謀總長宮殿下には廿五日午後一時宮中に御參內、天皇陛下に拜謁仰付けられ、滿洲派遣交代部隊に關し上奏御裁可の上、種々御下問に奉答退下あらせられた、依つて交代部隊は同二時陸軍省より左の如く公表せられた
今年二月滿洲より歸還せしめられたる杉原部隊の交代として今回外山部隊等を派遣せしめらる件、今廿五日上奏御裁可の上發令せられたり

國防へ献金

廿四日龍山憲兵分隊へ「私は旅館［…］人ですが自分で計畫してゐる國恩袋に十圓たまりましたから國防義金にして下さい——世界漫遊兒」と十圓の小爲替を添へて溫陽溫泉の消印ある手紙が屆いた

釜山と大邱と平壤に消防署を計畫
來年度には實現させたいと當局で豫算を心配

豫算編成準備整はず十年度實現を見なかつた鮮内主要都市官設消防署新設案は、警務局も十一年度には是非とも實行したいといふので豫算編成期を前に關係各道に調査資料の提出を求めてゐたがこの程大體資料も出揃ひ案をねることになつた、鮮内の官設消防署は現在京城一ケ所であつて警務局としては漸進主義を以て十四府には官設消防署を配置の目標であるが、明年度は差當つて釜山、大邱、平壤の三大都市に新設したいといふ意向のやうである

專賣局の自力更生運動

專賣局の自力更生運動は京城、全州、仁川の各支局を中心に、各支局所屬の各出張所を第一線に押立てゝ進むことになつた、各出張所では管轄の煙草耕作人並に職夫、勞働者等に對し自力更生運動の趣旨を徹底させ、更に同局の巡回映畫により自力更生に從つた人々の勝利の姿を如實に彼等に示すことになつた

セミスチール 家畜車出來上つた

鐵道局では半鋼製の家畜車を新造中であつたがこの程竣工した、容積は三十噸で屋根に四組の通風器と兩側に一窓、下し窓を設備冬期雨期等に密閉出來るやうにしてあり、果實野菜の運用にも兼用する

米國の海軍飛行隊ホノルルへ到着す
一千二百哩を無着水

【ホノルル廿四日電通】アメリカ海軍V・P一〇型航空機六臺は、廿四日午後五時十五分ミツドウエイ島より當地に到着、ミツドウエイ、ホノルル間一千二百哩の海上長距離無着水飛行を完成した兩島間ノンストツプ飛行は之が嚆矢である、次いでジヨンソン提督指揮のV・P型六臺も午後九時十五分歡呼に迎へられて當地に到着した

四國行連絡船衝突沈沒す
全部救はる

【高松電話】屋島、多度津間の連絡船瀬戸内海商船株式會社所有第七東豫丸（十一噸）は、五十餘名の乘客を乘せて廿五日午前五時三十分高松港を發し多度津に向ふ途中午前八時五十分頃香川縣佐柳島沖合で北日本汽船會社所屬南洲丸（三五三〇噸）と衝突、東豫丸は大破沈沒したが、乘客、乘組員等は全部救助された

人絹六十反盗まる

廿五日午後七時頃京城鍾路一ノ一四一吳服商鄭田義三郎さん方へ何者か侵入、人絹六十反（價格四百圓位）を竊取逃走した、鍾路署では犯人捜査中

自殺未遂

廿五日午後八時半頃京城龍木町常盤寫眞館で客がね

東北地方今年も凶作か
天候、大洋觀測とも悲觀
宮城縣では凶作警報出る

【仙台電話】昨年の大凶作に惱んだ東北地方は、今年も昨年通りの大凶作に襲はれるのではないかと戰々恟々たる有様である、即ち本年の天候は極めて不良で、丁度昨年の天候に酷似して居り、水產試驗所、仙台測候所等の天候觀測は盛んで、本年も亂調子の天候、大洋觀測の結果は親潮と黑潮との關係が昨年と酷似してをり、冷害の襲來が豫想されるといふことである、宮城縣當局では凶作警報を縣下一般農村に發するとゝもに凶作防止に努力することゝなつたが、宮城縣のみならず東北一帶は總て同様の狀態に置かれ極めて憂慮されてゐる

京日山の會踏査（10）
ハイキング・ルート
道峰山の巻　その3

望月寺へ

望月寺假驛——一時間半——望月寺——一時間半餘り——主峰——五分から十分位——天竺寺——一時間餘り——倉洞驛

峰を縱走
望月寺から天竺寺へ
痛快また壯觀

八時二十分京城驛發、九時十分頃望月寺假驛着、九時二十分頃假驛發、地圖は五萬分の一「議政府」假驛から畑を突つ切つて川へ出る川といつても水のない事が多い、さては水無川かな?と思ふとなか〳〵どうして、山にとりついたあたりから美しい水だ、雨でも降らぬ限りこの邊りから地下水になるらしい

◇

苔地のあるあたりをすぎると、我然快適な谷川沿ひ、道に一本道、谷に沿つてさへ行けば一時間二十分位いで望月寺に着く、假驛がなければ議政府驛から京元街道を歩いて假驛位置邊から戻りこの間先づ二十分位、議政府から望月寺まで、ざつと一時間餘りと思つてもらひませう、でも子供づれで望月寺迄で踏へるピクニツクなら、ゆるり〳〵と二時間半かけたら遊んでまはれる、望月寺迄の道なり風光なりは、今更ら報告する必要もない程一般的である

◇

緑の衣の圓頂が海曦い御堂に木魚を鳴らず、眞畫のしじまを破つて鉦の音をひく、珍しくも苔された松の森が、しつとりとうるほひを讃はす

——チョンチユリサ（天竺寺）キリ、オーヅルガヨ

——チョーリ、カーセー

マンオルサ（望月寺）の坊さんは寺後の森を指した、お賽錢の十錢玉がチヤリンと冷たい音をたてゝお御堂から取り出される頃、本堂裏をつなぐ渡し樂を乘り越えて裏門を押し開け、寺後右寄りの砂尾根に足を入れた、もの〻五分も歩いたかと思ふ頃、道は尾根を左寄りに上る様子に見えるのと、右手、畑けにでも出るかと思ふ二節、どつちにしたものか、心も二つ、名知らぬ小鳥が、チツ〳〵と人の氣配に戒嚴令でも布くのであらう

（寫眞は雪積一尺餘の道峰山主峰をニコ〳〵行く婦人連）

◇

二筋はどつちでも峰に抜ける、左の道はひどい急坂なので敬遠右へとつて森の中を上る、こいつは、つらい坂だなあ……と思ふ頃、ぽかり！と青空が鞍部のバツクを塗る、寺から鞍部まで二十分ならよからう、この鞍部を右手の峰に傳へば回龍寺道、で反對側、左手の峰に攀ぢ登る、なあに二三分で頂上なんだから

そこで先づ一服としますかね、十時十分に望月寺を出て寺後の第一峰にやれ〳〵と腰を下して十一時半の時計を見た、このピークを假りにA峰とする

峰を縱走

A峰を越えればV字形の鞍部、さつき寺の上で左に上る道を來るとこゝに來る譯である、次ぎのB峰は上るに譯はないが、西側を直接V字鞍部へ下りるには斷崖がある、廿尺位の綱を持つて行けば前に危險はない、またもう一つの道、頂上の右側、松の木二三本あるあたりの腹を左へ下りるつもりなら、元氣な青年には易々たるもの しかし、婦人づれのハイキングなら、B峰は失敬して、登らないで、胸と覺しいあたりを、右手へ林の中を分けて行くがよろしい

◇

大峰主峰の頂上へ縱走は、夏の木の葉の繁つた時は通り難い、何しろきまつた道がないから、でも、行つてみれば決して困難といふ程の所もない、記者は六回の道峰山登山の内、二度は二月末、と三月はじめとで、この頂上縱走路には一尺から深い處は二尺の雪、路とて少しも見えなかつたが、女性たちをも加へ一葉々と歌ひ乍ら通つた、また一度は十一月で、三四間先きも見えない深い霧の日、東西南北の方向はもとより、今どこを歩いてゐるのかも分らない時があつた、が、一行中の少年や、若い奥さんでさへ、冒險的——といつてもほんとうは何も大した事ではないが……な氣持ちを喜んで、道らしい道を發見する度びにひどく喜んだものである

◇

こんな時でも、谷を下れば、下界は大てい晴れてゐて、頂上だけが濃い霧の中にあるだけの事である、だから、萬一霧の深い時に襲はれたら、あはてずに縱走ルートを探し、どうしても發見出來なければ、岩の下にでも腰かけてチヤンスを待つのである、大ていしばらくすると、五分間か十分間位は霧がとぎれるので、その時目的地の見當をつければよろしい。

齒專 9—5 高農潰ゆ

大學專門校野球聯盟第二部齒專對高農戰は廿五日午後零時半から京城球場で開始齒專先攻、九對五で齒專勝つ、閉戰二時四十分球審山崎、壘審島原、中村三氏

◇一回（齒專）四球五つと安打二本で六點を擧ぐ▲（高農）窪田郭と先づ安打し敵失も多く四點を返へす

◇二回（齒專）一死後水沼右翼越して二壘打を放ち三盗の時捕手の惡投で生還一點を加ふ▲（高農）振はず

◇三、四回　兩軍無得

◇五回（齒專）得點なし▲（高農）朴四球二盗し、萬西の安打で三進、田尻の一飛で生還、井上四球で出たが大數遊飛、長谷三振

◇六、七、八回　兩軍無得

◇九回（齒專）水沼三振後、寺田遊撃頭上を抜き二盗續いて三盗し捕逸で生還、角ノ上投飛、尹三振▲（高農）郭中前安打に出たが後續なく最後の攻擊空し

	1	2	3	4	5	6	7	8	9	計
齒專先	6	1	0	0	0	0	1	0	1	9
高農	4	0	0	0	1	0	0	0	0	5

齒專　田北沼田上　上本　醫田水寺角尹安井岸

高農　田崎　西尻上藪谷　窪郭土朴葛田井大長

▲二壘打水沼三本▲三壘打岸本▲併殺高農一▲逸球長谷一

醫專 25—0 高工大敗す

引き續き京城醫專對高工戰は同四時から醫專先攻で開始、高工三壘を踏んだもの僅に一人、廿五對零で醫專大勝す、球審山谷、壘審野、佐田三氏

	1	2	3	4	5	6	7	8	9	計
醫專先	2	0	3	4	8	3	0	0	5	25
高工	0	0	0	0	0	0	0	0	0	0

醫專　田澤部戸折富重木海原内玉　中浦川古渡宍桑東森西淺桐武兒

高工　本川弘　川瀨本林江　中前德谷井今高小入

▲試合時間一時間五五分▲二壘打古澤、青木、中本、中川、兒玉▲三壘打浦田▲逸球小林

早大快勝 9—1 對立一回戰

【東京電話】東京六大學野球リーグ戰、早大對立教第一回戰は廿五日午後零時三十九分から神宮球場で早大先攻、九對一で早大勝つ閉戰二時五十分

	計
早　0 2 0 2 0 3 1 0 1	9
立　0 0 0 0 0 0 1 0 0	1

法政勝つ 9A—5 對慶一回戰　原口君譽れの本壘打

【東京電話】法政對慶應第一回戰は引續き午後三時廿五分から神宮球場で天知（球）濱崎、關口、伊丹（壘）四氏審判、慶應先攻で開始、息詰る様な接戰を演じて後五對五で補回戰に入り、十回裏、法政二死滿壘の時、原口選手の本壘打が放ち一擧四點を擧げ結局九A對五で法政勝つ、閉戰六時廿五分

	計
慶　1 2 0 0 0 1 0 1 0 0	5
法　1 0 0 0 0 0 1 0 3 4	9A

バツテリー法政伊藤、瀨田▲慶應土井、櫻井

けふのお天氣

曇りがちで、雨模樣がある

鐵道 4—0 對遞信戰

京城實業野球リーグ、遞信對鐵道第一回戰は二十五日午後一時十九分から龍山球場で鐵道先攻、竹内（球）兒玉、日置（壘）三氏審判で開始、四對零で鐵道勝つ、閉戰三時廿三分

	計
鐵道　0 0 1 1 1 0 1 0 0	4
遞信　0 0 0 0 0 0 0 0 0	0

鐵道　賀本田垣上村井井上下　雜岡千稻山中櫻赤戸山

遞信　代口野本井武田垣賀村原岡　島田江日河原光高稻古北

▲試合時間二時間四分▲二壘打中村、櫻井、山上▲併殺遞信一

府廳 10—5 對京電戰

引續き四時から京電對府廳第一回戰に入つたが、京電は本投手の不調に乘じて府廳は後半大いに振ひ結局十對五で府廳勝つ、府廳先攻石井（球）生方、田代（壘）三氏審判、閉戰六時十八分

	計
府廳先　0 0 0 2 2 4 0 0 2	10
京電　0 1 0 2 2 0 0 0 0	5

府廳　上森瀬井　藤村　井　田大久佐関齋有健原

京電　野神原智岐野山　本出　矢有中都尾河本原稲池

萬人渇望のコロムビア人氣歌手

松平晃愈々來る!!

獨唱　淡谷のり子

ピアノ　和田肇

五月廿六日 午後七時半

公會堂

會費一圓均一

會員券は當日會場入口でおわかちします

當日は入口の混雜を防ぐ爲め會場入口の外左記二ケ所で會員券おわかち致します

本町一丁目　三中井樂器部（六階）

公會堂隣　コロムビア蓄音器會社

松平晃獨唱會　公會堂　五月廿六日午後七時半

阪井耳鼻咽喉科醫院　京城本町一丁目入口　醫學博士 坂井清　電本四二八番

金銀白金高價買入　京城明治町　株式會社 京城德力　電話長 一五七二　本局 二〇八八 三九三九　御來客用 四〇三七

古本高價買入　新本古書大特賣地方目錄郵券五錢要す　御通知次第參上致します　京城明治町二　電本三三七番　金剛堂書店

五月號　雜誌半額　有益な月遅れ雜誌定價表（郵券二錢封入請求次第郵送）　京城岡崎町五八　振替京城三三七五　京城雜誌會

第十期決算公告（昭和十年三月三十一日現在）
貸借對照表
借方（資產ノ部）　業資 [illegible]　庫品 [illegible]　鑛品 [illegible]　行貸 [illegible]　正銀 [illegible]　貯金 [illegible]　起倉 [illegible]　合計 [illegible]
貸方（負債ノ部）　資本金 [illegible]　法定積立金 [illegible]　別途積立金 [illegible]　恩給資金 [illegible]　預り金 [illegible]　未決算 [illegible]　前期繰越金 [illegible]　當期純益金 [illegible]　合計 [illegible]
右ノ通ニ候也
昭和十年五月　義州鑛山株式會社

京日案内

五號活字十五字詰一回五行一圓五十錢匿名は一回毎に五十錢増料金は前納の事但就職申告に限り特に壹圓にて掲載す

言文　普通試驗發表さる、今年多數合格せる內は速ク著朝鮮行政法概要に學び合格を德よ特價金壹圓八拾錢振替一七七二六京城初音町　朝鮮警察新報社

外務　所員採用望者午前十時より二時まで本人來談を乞ふ京城府吉野町一丁目一ノ一九　青山寫眞館

寫眞　技師入用但し内地人本人修業見習及履歷書送れ　清津府北星町　池下寫眞館

見習　内鮮人男子年齢十五六歳にて婦人子供洋服に立見習希望者は至急來談あれ但し住込み出來得る者に限る　京城三坂第二高女裏　近

女店員　及洋裁見習採用　優遇す　本町四丁目七九番地　ミナト洋服店

税金　不動課に關する異申告查調等一切御一報次第參上　昭和九年開業　京城南山町二ノ四一　大山計理事務所

農場　販賣、鶏、農產地急賣鶏鄕富度瓦新鋪廿坪二千二百坪家付洋品園殖銀より自動車四十五分南京里外賈本二八三番へ

看護　婦採用　外科に經驗ある者履歷書至急送れ

桑種　から　安價提供一錢五十八日　慶尚南道　美部郡市町　鮮島莊太郎

貸家　東大門外電車停り前　貸家特價自動向　坪六一坪（電、水道、瓦斯付）京城府鍾路町三番地ノ一　電光取次九四二番　興洋服

恩給　在鄕軍人官吏恩給貸付各種資金融通　京城府明治町一丁目一番地　西村商會

金融　官公吏確實信用　安田生命保險　京城本町七　電本二四五三番

特別寄附　竹添町二ノ七八番上　坑の沼泉溫宿屋借地利家作

貸家

杉山製作所　電光一八一番

店員募集　内地人十五女學校卒業程度ノ者數名　内鮮人高等小學校卒業程度ノ小學校　保證人京城在住ノ者履歷書ニ寫眞添付ノ上五月三十一日迄ニ提出ノコト　丁子屋商店人事係

スマートで經濟的な女教員制服の作り方

婦女界六月號に大々的に發表！すぐこれを參考に御自分の手でお作り下さい！

東京市で制定された女教員服の作り方です。極く低廉な費用で而も型はとてもシツク、一般職業婦人にも好適のスーツです！

女教員の方々の自發的な申し合せで、東京市の女教員制服が制定されました。女教員のみでなく、一般職業婦人のお仕事着としても、實に好適です。切りへが少く、型も一般向のスーツですから、簡單に御自分で作れます。この他婦女界六月號には、初めて洋裝なさる方のために『洋裝第一歩の心得集』初め夏の洋服の作り方が滿載

定價五十錢（送料三錢）東京九段一口坂上 婦女界社發行

特許商標　京城府光化門ビル　朝鮮特許代理局　電光一四七一番

東京自動車學校　官認免許證書得　責任教授●校外生科も有　東京府下出無町　學則送

今月限り　景品付特賣　山葉オルガン

壹等　總桐タンス　以下景品澤山あり

お子様の爲にお買求めの絕好期

日本樂器會社　京城出張所　京城本町一

天使 (87)

横光利一作　宮田重雄畫

八ノ一

貞子はその後、幹雄の家から歸らなかつた。しかし、幹雄は貞子に、無理に出て行けとも云はなかつた。この二人の同棲生活は、一種何とも云へぬ、奇妙なものであつた。

勿論、幹雄は貞子と一緒に生活してゐるとはいへ、絶對に夫婦のやうな、行爲はしなかつた。夜寢るときにも、彼は女中に命じて、寢室を二階と下とに別けさせた。

まア云はば、この二人は、病院の二人の生活を、再び始めたやうなものであつたので、貞子にしても、夜寐の習慣を思へば、何の苦勞も入らなかつた。けれども、彼

女には、幹雄の冷淡な心理が分らなかつた。もう愛が自分から去つたのだと思ふと、滅入るやうな心痛を覺えたが、これも必ず、自分に對する幹雄の復讐であらうと思ふと、ますます強く、貞子は居坐る決心になるのだつた。

こんなになると、貞子の意志は牢乎として動かなかつた。幹雄は貞子のその頑固な態と、敵對心とを感じると、彼も彼で、いよいよ貞子に對して、冷靜になつていつた。

彼は何事か用が出來ると、看護婦を使ふように、貞子を顎で動かして、笑顔を見せやうとしなかつた。日給も、夜になると、わざと皮肉に、きちんと貞子に支拂つた。初めは貞子も、日給だけは受けとらうとしなかつたが、何か幹雄に考へがあるのだらうと思ふと、それも受けとるやうになつた。

幹雄はだんだん、家へ歸る日が少くなつた。

幹雄は雪子に逢ひに、相互ビルへまた行つた。

雪子が來ると、二人は外へ出た。幹雄は裏通りの堀の傍を歩きながら云つた。

「君の姉さんといふ人は、全く奇妙な人だね。もう良い加減に歸るだらうと思つてゐるのに、ちつとも歸つていつてくれないんだが、僕も根まけがしたから、君から早く歸るやうに、さう云つてくれないかね。さうでないと、こんなこと、いつまで續けたつて、仕樣がないんだから。」

「だつて、寺島さん、ゐるやうに仰言つたんぢやないの?」

と雪子は訝かしさうに訊ねた。

「そんなこと、頼むものか。僕としては、貞子さんが歸らぬといふから、追ひかへすわけにいかないんですよ。病院での義理があるからね。」

「だつて、そんな義理は、もうすんでしまつてゐるんぢやない? あたしそれで、ずゐ分困らせられたわ。」

そのとき、幹雄は、突然さつと不安な氣持ちに襲れた。この調子が續いたなら、貞子はきつと自殺するにちがひないと、さう思つたからである。

しかし、俺が惡いのだらうか。俺は雪子が誰かと結婚するまでは誰とも結婚したくはないのだ。と彼は思つた。

「雪子さん、あなたは、有原さんの家へ、その後行きましたか。」

「えゝ、行つたわ。」

「どうです。親切にしてくれますか。」

「えゝ、とてもよ。」

と雪子は云つて、嬉しさうに、急ににこにこ笑つた。

「あの醫者といふ人は、どうしてゐます。」

「あの方、それや親切ない、人だわ。」

「しかし、僕は永らく看病してもらつて、病氣を癒してもらつたんだからね。」

「あの姉さんは、さうなの。意地になり出すと、どんなことがあつても、後へは引かない人なのよ。」

京日特撰將棋 (3)

八段 △矢野逸郎
七段 ▲池田卯八

平手番（圖は四四角迄の局面）

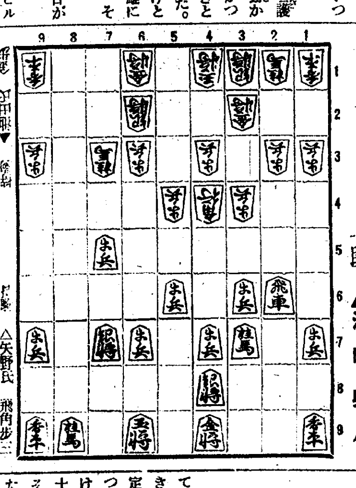

△二八飛 ▲七七角 △同桂 ▲七六歩 △五八王 ▲七七歩
△四六歩 ▲三五桂 △同歩 ▲三六銀 △九九金 ▲二七金
△八一飛 ▲七一金 △五三角 ▲八一金 △六二角成 ▲四二銀

矢野八段評 ▲三五桂如何にや少し過激なり單に二四桂打の方今み(り)

ＤＫラヂオ

けふの番組

二十六日(日)

第一放送

正午 時報 今日のプログラム發表
午後零時五分 氣象通報
同二〇分(東) 野球試合實況 東京大學野球聯盟リーグ戰 明治神宮外苑野球場より中繼
同零時三〇分 ニュース
同一時 野球試合實況(第二放送) 京城實業野球聯盟リーグ戰 龍山グラウンドより中繼
同六時(大) 連續童話劇 スミトラ物語 豐島與志雄原作 BKコドモサークル 林二九太脚色 第一回 手品師

になる話(テキスト一六ページ)
同六時二五分(東) 産業ニュース 天氣豫報
同七時 ニュース
同七時三〇分(大) 日曜特輯ニュース演藝 JOBK文藝課編輯 話す人 市川春代 外大勢
同八時(東) 謠曲 夜討曾我
シテ五郎 梅若六郎
ツレ十郎 梅若影英
ツレ團三郎 梅若武久
ツレ鬼王 平井宗一郎
ツレ五郎丸 酒井三知男
ツレ古屋五郎 小泉進吾
地 梅若六郎外
笛 田中一次
小鼓 天野光郎
大鼓 佐伯實
同八時四〇分(大) ラヂオ・ドラマ 湊川 永井瓢齋案 大西利夫作
配役
楠正成 實川延若
楠正季 嵐吉三郎
和田新五郎 實川鴈正
神宮寺正房 中村扇
大塚掃部助 市川市昇
平石孫次郎 實川美鴈
家臣一 實川實三郎
同二 實川八百藏
同三 實川芦鴈
同四 實川鴈三郎
同五 實川鴈若
大薩摩 坂東德三郎
三味線 中村新三郎
外囃子連中
同九時三〇分(東) 時報 ニュース 氣象通報 翌日のプログラム發表 ニュース再放送

第二放送

午後六時三〇分 童話 金福鎭
同六時五五分 心田開發講話 金泰洽
同八時 ラヂオ・ドラマ 新裝會
同八時三〇分 船遊歌外 金蘭波
同八時五〇分 名曲鑑賞 李升學
同九時三〇分 伽倻琴 妻太弘

あすのきゝ物

廿七日(月)

午前六時(東) ラヂオ體操(號令)と軍歌、帝國在郷軍人會海軍部々員)
同七時一分(東) 朝の修養 天路歴程(一) われ何をなすべき乎 齋藤惣一
午後零時五分 ラヂオ風景 艦上生活の一日 海軍中尉 岩本徹外
同二時 家庭講座 海軍の話 海軍主計特務少尉 右田秀一
同四時一五分 海軍記念日式典實況(第二放送) 朝鮮神宮前廣場より中繼
同六時 物語 日本海大海戰 東京放送童話劇協會

海軍の夕

同七時三〇分(東) 講演 日本海々戰を回顧して 軍事參議官海軍大將 小林躋造
同八時(東) 海の歌謠曲 市丸、勝太郎、小野巡外
同八時三〇分(東) ラヂオ・ドラマ 雄魂歸る 英太郎外
同九時五分(東) 吹奏樂 海軍々樂隊

日曜特輯 ニュース演藝

後七時半 大阪より

JOBK文藝課編輯 話す人 市川春代

今週のニュース演藝はBK文藝課編輯で、之を話す人は市川春代さん、外に柳家雪江、古川利隆、三好榮子、一條あや子外數名に、大阪ラヂオ・オーケストラ、少年團地方聯盟森のコーラスといふメンバーで興味多く最近の出來事をお聞かせいたします。

謠曲 夜討曾我

午後八時 東京より

梅若六郎ほか

其名も高き富士の嶺の、御狩にいざや出でうよ、十郎へ是は曾我の十郎祐成にて候、さても我君東八箇國の諸侍を集め富士の卷狩をさせられ候ふ間、我等兄弟も人なみにまかりいで、唯今富士の裾野へと急ぎ候へ、今日出でゝいつ歸るべき故郷と、思へば猶もいとゞしく、名殘をのこす我宿の、くく、垣根の雪は卯の花の、咲き散る花の名殘りぞと、我足柄や遠かりし、富士の裾野に着きにけり、くく

十郎詞へ急ぎ候ふ程に是は早や富士の裾野にて候、いかに時宗、しかるべき所に幕を御打たせ候へへ畏まつて候 十郎へいかに時宗今にはじめぬ御事なれど、我君の御威光のめでたさは候、打ちならべたる幕の內、目を驚かしたる有樣にて候かほどに多き人の中に我等兄弟が幕の內程さびたるは候ふまじへさん候今にはじめぬ君が御威光にて候、さて彼のあらましは候、十郎へあらましとは何事にて候ぞへあら御情けなや、我等は片時も忘るゝ事はなく候、彼の祐經が事候よ、十郎へげにくく某も

忘るゝ事はなく候、さていつをいつとかながらへ候ふべき、ともかくも然るべきやうに御定め候へへ御諚の如く、いつをいつとか定め候ふべき、今夜討ちがけに、彼者を討たうずるにて候 十郎へそれが然るべう候、さらばそれに御定め候へ、や、思ひ出したる事の候、我等故郷を出でし時母にかくとも申さず候ふ程に、御なげきあるべき事、是のみ心にかかり候ふ間、鬼王か團三郎か、兄弟に一人形見の物を持たせ、故郷へ歸さうずるにて候、へげに是は尤にて候、さりながら、

一人歸れと申し候は定めてとかく申し候ふべし、唯二人ともに御歸しあれかしと存じ候 十郎へ尤もにて候、さらば二人ともにこなたへ參れと御申し候へへ畏まつて候へ、いかに團三郎兄弟是へ參りて候へ 十郎へいかに團三郎、鬼王もたしかに聞け、汝兄弟に申すべき事を承引すべきか、又承引すまじきか眞直に申候へ 團三郎へ是は今めかしき御諚にて候、何事にても候へ御意を背くことはあるまじく候 十郎へあらば承れし、や、さては承引すべきか 團三郎へ畏つて候、何事も御諚をば背を申すまじく候 十郎へ此上はくはしく語り候ふべし、さても我等が

親の敵の事、彼の祐經を今夜討がけに討つべきなり、兄弟空しくなるならば、故郷の母歎き給はんこと、あまりにいたはしく候程に、形見の品々を持ちて二人ながら故郷へかへり候へ 團三郎へ是は思ひもよらぬ御諚にて候ふものかな、御意も御諚にこそより候へ、この年月、奉公申し候も、此御大事に眞先かけて討死仕るべき爲にてこそ候へ、何と御諚候とも、此儀において、罷り歸りまじく候、鬼王さやうにてはなきか 鬼王へ中々の事尤もにて候、まかり歸る事はあるまじく候 十郎へ何と

歸るまじいと申すか 團三郎へふつつとまかり歸るまじく候 十郎へ是はふしぎなることを申すものかな、さてこそ以前に詞をかためて候ふに、さてはふつつと歸るまじきか 團三郎へさん候 十郎へ汝はふしぎなるものにて候、なふ五郎殿あれを御歸し候へへ畏つて候、やあ何とてまかり歸るまじいと申すぞ、左樣に申さうずると思し召してこそ、はじめより詞をかためて仰せられ候に、何とて歸るまじきか 鬼王へまづ畏つたると御申し候へ 團三郎へ畏つて候へしかと歸らうずるか 團三郎へまかり歸らうずるにて候へあふそれにてこそ候へまかり歸らうずると申し候 十郎へ何を歸らうずると申すか 團十郎へさん候、いかに

鬼王に申し候鬼王へ何事にて候ぞ、團三郎へさて何と仕り候ふべき、まかり歸れば本意にあらず、歸らねば、御意にそむきとかく進退こゝにきはまつて候 鬼王へ仰せの如くまかり歸れば本意にあらず、又歸らねば御意にそむく、我等も是非をわきまへず候、但し急度案じいだしたることの候、いづくにても命をすつるこそ肝要にて候へ、恐れながら團三郎とこれにて刺し違へ候ふべし 團三郎へげにくくいづくにても命をすてるこそ肝要なれ、いざさらば刺し違へう 鬼王へ尤もにて候へあゝ暫く、これは何としたる事を仕り候ふぞ、十郎へやあ

兄弟の者歸すまじきぞ、まづくく心を沈めて聞き候へ今夜此處にて祐經を討ち、我ら兄弟空しくならば さて故郷にましますはゝに誰か防ぐと申すべきも敵らものに從ふは、君臣の禮と申すなり、之を聞かずは生々世々、長き世まで勘當とへかさくどきのたまへばくく、鬼王、團三郎、さらば形見を賜はらんと、いふ聲の下よりも不覺の涙せきあへず、へ天れ人の形見を贈りしためしには彼の唐の蘇喩が、母の衣を着替へしは、永き世までのためしかや、十郎へ今當代の弓取り、母衣とはこれを名づけたり、然れば我等が

賤しき身をたとふべきにあらねども、恩愛のあはれさは我等を隔てぬ習ひなり、さる程に兄弟文こまごまと書きをさめ、是は祐成が、いまはの時に書く文の文字消へて薄くとも、形見に御覽候へ、皆人の形見には、手跡に勝るものあらじ、水くきの跡をば、心にかけて弔ひ給へ、老少不定と聞く時は、若き命も頼まれず、老たるも殘る世の習ひ、飛花落葉のことわりと思召されよ、其時時宗も膚の守りを取り出し、是は時宗が、形見に御覽候へ

形見は人のなき跡の、思ひの種と申せどもせめて慰さむならひなれば時宗は母上に、添申したると思し召せ、今までは其主を、守佛の觀世音此世の緣なくと、來世をば助け給へや 十郎へ既に此日も入相の、鐘もはや聲々に諸行無常と告げ渡る、さらばよ急げくく使、涙を文にまき込めて、そのまゝやる文の干ぬ間にと、詠ぜし人の心まで今更思ひ白雲の、かゝるや富士の裾野より、曾我に歸へれば兄弟、ずごくくと跡を見送りて、泣きて留まるあはれさよ、くく

寄せかけて、打つ白波の音高くときを作つて騷ぎけりへあらおびたゞしの、軍兵やな、我等兄弟討たんとて、多くの勢は騷ぎあひてこゝを先途と見えたるぞや、十郎殿、くく、何とて御返事はなきぞ十郎殿、背に新田四郎と戰ひ給ひしが、さては早討たれたまひたるよな、くちをしや死なば骸を一所とこそ思ひしに、物思ふ春の花盛り、敵々になつて此處彼處に、骸をさらさん無念やなへ味方の勢ひは是を見てくく、打物鎚本くつろぐ、時宗を目がけてかゝりけりへあら物々しやおのれらよへあら

物々しやおのれらよ、太刀とり直し、立つたるけしき、先に手並は知るらんものと、ほめぬ人こそなかりけれ、かかりける所にくく御內方の古屋五郎、樊噲が怒りをなし、張良が秘術を盡しつつ、五郎が面に切つてかかる、時宗も古屋五郎が拔いたる太刀の、しのぎを削りしばしが程は戰ひしが、何とか切りけん古屋五郎は二つになつてぞ見えたりけり、かかりける處に、くく、御所の五郎丸、御前に入れたてかなはじ物をと、膚には の袖を解き草摺かゝげにさつくと投げかけ、上には薄衣引かづき、西戸の脇にぞ

待ちかけたるへ今は時宗も運つき弓のへ力も落ちて、まことの女ぞと油斷して通るを、やり過し押しならべ、むんずとめ組ばへおのれは何者ぞ 五郎丸へあらもものしとわたがみつかんで、えいやえいやと組みころんで、時宗上になりける處を、下よりえいやと又押し返し、其時大勢おり重なつて、千筋の繩をかけまくもかたじけなくも君の御前に追ひ立て行くこそめでたけれ

舞臺劇 湊川

後八時四十分 大阪より

永井瓢齋案 大西利夫作

實川延若ほか

湊川の西に陣した楠木正成、弟正季と共に播磨路、瀬戸手等に出した物見の注進を受けてゐる正成は今日の『戰の結果を見透してゐた、正季にはそれが不滿であつた、別けて六木法達入道は隠れて公卿長袖の時を得顔な振舞を憤り正成が系八事師坊門宰相の先棒になるは入死であるといふが遂に任せた正成は殆んど相手にせず何事も時節と觀念の眼を閉ぢたが正季の一言に心少しく揺れて深く自決する

かゝる時、廣嚴寺の明極和尚正成に別れを惜む爲め來る

正成生死交謝の機如何を問ひ、双頭斷絶、一劍天に倚せて寒し劍は劍をきらず水は水を濡らさずと謳へられ釋然とする祈禱師の餘波の盤に正成出陣を語す。正季はじめ和田新五郎、神宮寺正房、その他郎黨等と民家を求め得た正成は潔く死すべきことは盛上來てたと靜かな心に臨く七生報國を誓ふ

結核療養上 特に有効な榮養食

榮養過多から來る障害も かうすれば容易に防げる

脂肪は、蛋白質、含水炭素、無機鹽類と共に、四大榮養素と稱せられ、體內に沈着して、內臟の器管を保護し、體溫を保つ、重要な役目を持つものであります。同時に脂肪は、熱源としても、含水炭素や蛋白質の約二倍半のカロリーを出しますから

日本人の如く

比較的體格の小さな人種は、米の如き含水炭素主成分の食物を多量に攝つて、胃腸に過重の負擔を與へるよりも、その一部を脂肪を以て代用せしめる方が、榮養上より見て利益があるわけです。

殊に結核患者の如く、榮養を最も多く要するに拘らず、胃腸機能の衰弱し勝ちなものにとつては、脂肪利用の必要は、一層痛感されるわけで、事實結核療養所中には優秀なる脂肪を多量に配合せる榮養食を與へて、良好な治療成績を擧げてゐる所が少くないのであります。

尤も脂肪の量の、多きに過ぎる時は、アセトン體と稱する有害物を生じ、ひいては胃腸、肝硬變、動脈硬化等の障害を起す危險があるから、全食品中の二〇%乃至二五以上は

禁ずべしとする

説もありますが、最近はまたヘーフエ菌劑を併用すれば、脂肪の割合を六〇乃至七〇%とするも、惡影響を見ないといふ事が、動物實驗によつて證明されました。

ある結核病理學者の研究によれば、結核患者の血液中に、リパーゼを多く含む時は、病勢減退して治癒に向つてゐる時であり、此に反してリパーゼの量少き時は、病勢增惡してゐる時だといふ事でありますが、リパーゼと云ふ酵素は、脂肪代謝酵素であり、これが多いといふ事は、體內において脂肪と十分に利用される可能性を示してをります。

前述のヘーフエ菌劑は、このリパーゼを多く含むものでありまして、脂肪利用の可能性を增すといふ事は明かでありますが、同時にこのリパーゼは、結核菌の被膜たる、リポイド質を溶解して、病菌の勢力を挫く作用をも有するのであります。なほ

一層好都合なこと

には、ヘーフエ菌劑中でも、最も純正な製劑である『錠劑わかもと』には、千數種の活性酵素をはじめ、アミノ酸、グリコーゲン、カルシウム等の貴重なる榮養素、ビタミンA・B・D等を綜合的に含有してをり、消化、吸收、新陳代謝の機能を、著しく活潑にする作用がありますので、脂肪に富む榮養食と併せ用ふれば、療養上多大の効果を期待する事が出來ます。

結核と精神の安靜

精神の安靜は、結核療養上、肉體の安靜にもまして必要であります。結核患者は大抵、神經過敏となつて、精神常に動搖し、不眠に惱まされ、神經衰弱を併發して、その爲に病勢を增惡する傾きがありますが、これに對して、臭素劑の如きもので神經を鎭靜させたり、催眠劑で安眠を求めたりするのは、習慣性を來し易い許りでなく、これ等の藥品の濫用は、榮養を衰へさせ、却つて病勢の惡化を助長する危險さへあります。

こんな場合に『錠劑わかもと』を與へますと、腦神經の榮養となるヌクレインや、レチチンを含んでゐる許りでなく、神經の疲勞を休めるビタミンにも富み生理的の安眠を促す作用なくして、精神の安靜を求めることが出來るわけであります。

青葉時に多い 喀血の正しい手當

青葉若葉の燃る頃は、一年中で、最も喀血の多い時季でありまして、しかもそれが肺結核を自覺してゐる患者に限らないのですから、突發的に來て、本人は勿論、周圍の人まで甚だしく恐怖落膽させます。

喀血は氣管支の病氣、肺臟ヂストマ、肺水腫、肺黴毒等にも來ることがあり、時には胃の吐血や、鼻出血、咽頭の粘膜出血等を喀血と誤認することもありますが、他に格別の病氣なくして急に血を吐くのは、大抵肺結核であつて、肺結核患者中の八割は、喀血の經驗を持つといはれます。

喀血は勿論、決して好ましい症狀ではありませんがこれが決して、病狀の進行度を示すものでもなく、またこのために命を失ふといふ樣なことは、殆んどないのでありますから、喀血が起つた場合も、決して狼狽せず、患者を空氣の流通のよい室に安臥させ、衣服を寛げ、心臟部に氷嚢を當て下半身を暖め、止血を計るために、濃い食鹽水を飲ませます。

勿論絶對安靜を守らせ、暫くは物をいふことも禁じなくてはなりません。それでも

出血量が多くて、容易に止らぬ時は、速かに醫師の來診を求めると共に、腕や腿を固く縛つて、血液の流通を妨げ、後次第に緩める樣にします。

獨逸のサナトリアムの報告によれば、第三期患者の三割、第二期患者の七割、初期患者は百人中九十七八人は全治し、殊に喀血を以て始まつた患者は、他の發熱、胃腸障碍等を以て始まつた患者に比して、療養成績が良いといはれますから、喀血しても心配なく、初期において正しい療法をする事が必要です。

サナトリアムは、結核療養の本道といはれますが、歐米の如く設備の比較的整つてゐる所においてすら、全部の患者を、サナトリアムに收容することは出來ないのですから、日本などでは殆んど全部の患者が、家族において

日當りの良い、開放された室を選んで安臥し、醫師の指圖に從つて、適當の運動と、榮養に富む食餌をとつて、療養しなくてはなりません

この場合家庭療養の、足らぬ所を補ふ意味で、純良なヘーフエ菌劑を用ふることは、最も効果的であります。安靜と榮養とは、結核療養の二大原則でありますが、安靜に伴ふ必然の結果として、食慾が衰へることを免れ難いので、一に『食慾素』と呼ばれる程、有力な食慾增進作用を有する、ヘーフエ菌劑を用ふることは、非常に有効なのです。

ヘーフエ菌劑中、最も代表的なものは『錠劑わかもと』でありまして、これは食慾增進の作用のみならず、優秀な榮養劑として定評がありますが、殊に最近結核療養上、非常に有効なことを認められて來た、ビタミンB複合體の多い點において、あらゆる榮養劑中に卓拔したものであります。

『錠劑わかもと』を服用し始めると、患者は發熱、盗汗、咳嗽、喀痰等の狀症が減退し、體力充實の著しさを感ずるのが普通でありますが、これは右の如き作用から來る當然の歸結であります。

『錠劑わかもと』は、廿五日分一圓六十錢、八十三日分五圓の廉價で、東京芝公園大門際、榮養と育兒の會（振替東京一七〇〇番）から頒布され、各藥店にありますが、有名藥の例に漏れず、類似藥が多く現れ、利益のみ追ふ藥店中には、口錢の多い他藥をすゝめる向きもある樣でありますが、『錠劑わかもと』は、ヘーフエ菌中でも、醫藥的價値の最も多い菌種に、專賣特許の製劑工程を加へたもので、他の小規模の工場では、決して模倣出來ないものでありますから、十分御注意を願ひます。

療養體驗 血便と激痛の腸結核から

島根 小田秀雄

（前略）私は不幸にして、腸結核を併發して苦しんだものであります。昭和七年の正月早々、今年は胸の方も良い樣だなど、調子に乘つて、お雜煮を過ごしたのが因で、夥だしい血便を出したのが腸結核認識の第一歩でした。

近因は雜煮ですが、よく考へて見れば、來客の際など、痰を出すのがきまり惡くて、心なくものみ下したり、自分の疲工合も考へずに、肝油を飲み過ぎた事などが原因らしい。それからといふもの、晝夜何回となく、音立てゝ下る血便と、腹部の激痛に毎々苦しみ續けること一ヶ月。（中略）消化不良は全くお話にならず、卵黄なども食べたまゝ排出して終ふのです。ですから、衰弱も甚だしく、骨と皮との我乍ら情ない姿（中略）

一ヶ月で血便だけは止みましたが、あの特長ある臭と、泥狀便や粘液便は中々止みませんでした。

（中略）これを服んで見てはと『錠劑わかもと』を父がすゝめてくれましたのはこの時でした。『錠劑わかもと』を知らせて下さつたのは、近所のお寺の奥さんですが、（中略）期待などは少しもなく、父母の氣安めに服んでゐたのです。所が一瓶目を終る頃、いつの間にか、水瀉下痢が、三日に一度は軟便になつてゐるのに氣がつきました。効くのかなと、半疑ひ半喜びながら、大瓶を買ひこんで服用を續けました所、腹部の硬結は解消し、食思は動いて來て、よく滲みさへすれば、大抵の物は食べても障りなくなり、夏の暑さにも閉口せず、五月に入つては、めきめき肥つて、みな驚かせましたけれ共、決して心をゆるめず、翌八年も引續き服用を續け、（中略）翌九年には腹の事などすつかり忘れて（下略）

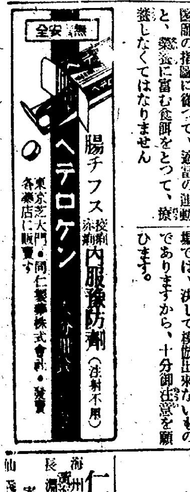

無安全
腸チフス 赤痢 豫防 內服豫防劑（注射不用）
ヘテロケン
東京芝大門・同仁製藥株式會社・發賣
各藥店に販賣す

朝鮮郵船定期出帆

△印ハ船客御斷リ

◎北鮮新潟連絡船開始

新京丸（重噸四、一〇二噸）定員一等十二名、二等四十三名、三等百二十八名

雄基	三ノ日	午前六時發
羅津	三ノ日	午前八時着 午前九時發
清津	三ノ日	正午十二時着 午後五時發
新潟	五ノ日	正午十二時着
新潟	七ノ日	午前十一時發
清津	九ノ日	午前八時着 午前十一時發
羅津	九ノ日	午後二時着 午後五時發
雄基	九ノ日	午後七時着

東京─清水─名古屋─阪神─關門─コース

北鮮横濱直行 △長白山丸 羅津十三日 雄基十四日 清津十七日 釜山─關門─大阪─名古屋─清水─橫濱寄港

北鮮東京行 長壽山丸 雄基二十日 清津二十五日 元山二十七日 ○急行船關門─名古屋─清水─橫濱寄港 盛京丸 雄基十日 清津十三日 元山十三日 關門─大阪─名古屋─清水─橫濱寄港

西鮮東京行 △佐賀丸 仁川三日 群山三日 木浦六日 △咸鏡丸 新義州三日 鎭南浦一日 仁川三日 釜山─博多─關門─阪神寄港

北鮮名古屋行 ○陸軍運輸部御用船 立神丸 雄基六日 清津七日 元山九日 釜山─博多─關門─神戸寄港

北鮮大阪行 慶州丸 雄基三日 清津一日 元山四日 漢江丸 雄基十三日 清津十四日 元山十六日

西鮮大阪行 ○南部線 釜山─關門─神戸寄港 櫻島丸 仁川四日 群山三日 木浦六日 釜山丸 仁川三日 群山四日 木浦五日 ○北部線 博多直行─神戸寄港 金剛山丸 新義州六日 鎭南浦七日 仁川九日 漢城丸 新義州七日 鎭南浦八日 仁川十日

敦賀行 新舞鶴─舞鶴─宮津─境─延長 慶安丸 雄基二十四日 清津二十五日 元山二十六日

鹿兒島・三角行 釜山─博多─長崎寄港 錦江丸 仁川三日 群山一日 木浦三日 ○博多直行船 長崎寄港 清津丸 大連八日 仁川十一日

西鮮清津行 平安丸 仁川二日 鎭南浦三日 釜山六日

北鮮上海・青島行 平安丸 清津九日 釜山十一日

上海行 平安丸 仁川 日 鎭南浦 日 釜山 日 青島延長─群山─木浦寄港

青島行 安東─芝罘─大連寄港 會寧丸 仁川三日 鎭南浦四日

大連行 錦江丸 仁川二日 鎭南浦 日 清津丸 仁川四日 鎭南浦五日

浦鹽行 漢江丸 元山五日 清津八日 雄基九日

△乘船賃金低廉船中食事附
△右ノ外隨時臨時船ヲ配船致シ船腹ノ潤澤ヲ取計ト居リマス

日本郵船定期出帆

歐州行 諏訪丸 横濱五月廿六日 神戸五月三十日 門司六月一日
桑港行 大洋丸 神戸五月三十日 横濱六月二日
濠洲行 熱田丸 横濱六月十日 神戸六月十四日 長崎六月十七日

京城南大門通り五ノ一 朝鮮郵船株式會社 代表電話本局四一九五番
釜山支店 大倉町 電話四〇一三番
元山支店 海岸町 電話長一一三四番
仁川出張所 港町 電話長三五一番
北鮮出張員 清津府北星町 朝鮮運送會社
京城代理店 朝鮮運送會社
鎭南浦代理店 朝鮮商工會社 電話四七〇〇番
仁川代理店 朝鮮運送會社
群山代理店 群山海運會社
木浦代理店 朝鮮運送會社
釜山代理店 大池回漕店
元山代理店 朝鮮運送支店
城津代理店 朝鮮運送支店
清津代理店 國際運輸支店
雄基代理店 國際運輸支店

仁川汽船株式會社

寄港地＝鎭南浦、元浦、孔浦里、富里浦
唐津線 寄港地＝隔日出帆 自動車連絡取扱
舊島線 寄港地＝隔日出帆
德積線 寄港地＝隔日出帆 瑞山、泰安、自動車連絡取扱
席毛里線 寄港地＝毎月二十三回出帆
馬山線 寄港地＝外島、信島、仙水、乾坪、注文島
白石浦線 （忠南牙山郡）毎月六回 寄港地＝靈興島、大阜島
此ノ外ニ沿岸各方面行貨物取扱
仁川港町二丁目 電話 五一番 一四〇番 庶務 到着係 發送係

仁川汽船出帆廣告
海州線 直航隔日出帆
長淵線 各驛ト船車連帶貨物取扱
仙浦線 毎月五回出帆 寄港地……龍湖島、蘇江、德洞、九味浦、昔灘、大青島
隔日出帆

北九州商船株式會社 出帆廣告

釜山出帆

博多行
珠丸 隔日偶數午後十一時
博多丸 毎五日目午前十時
對馬巖原、長崎行
詳細ハ左記ヘ御照會被下度候
釜山第一棧橋 北九州商船株式會社出張所

仁川出帆

（代理店日鮮海運會社）電話二四一一番
大連直行
東祥丸 四月二十一日
鹿兒島、三角、長崎、博多行
東祥丸 四月二十八日

新義州・安東出帆

（代理店日鮮海運會社）
仁川經由、九州各地行
東祥丸 四月二十五日
詳細ハ左記ヘ御問合セ被下度候
仁川府本町四丁目 鮮日海運株式會社 電話長五〇番長一一八番

嶋谷汽船出帆

朝鮮總督府命令航路 朝鮮北海道大連線
×印ハ樺太行
大連直行（三等七圓）

仁川出帆

（代理店電話五〇 日鮮海運株式會社）
明石丸 六月五日
朝海丸 六月十三日
×天海丸 六月廿一日
日本海丸 五月廿八日

裏日本、北海道、樺太行

鎭南浦出帆

（代理店電話五三九 日鮮海運出張所）（各地急行）
×明石丸 六月十日
朝海丸 六月十八日
×天海丸 六月二十日
日本海丸 六月二日

群山出帆

（代理店 群山海運會社）
朝海丸 六月五日
日本海丸 六月十一日

木浦出帆

（代理店電話八四 鮮海運出張所）
朝海丸 六月四日
日本海丸 五月廿二日

釜山出帆

（代理店電話四〇八 澤山兄弟商會）
日本海丸 六月六日
×明石丸 六月十四日
朝海丸 六月廿三日
×天海丸 五月廿九日
日本海丸 六月七日

浦項出帆

（代理店電話一二三 浦項運輸會社）
朝海丸 六月廿四日
日本海丸 六月八日

內地寄港地 境、宮津、舞鶴、新舞鶴、敦賀、伏木、船川、函館、小樽、大泊
各艦命令航路 北海道＝北鮮線
笠戸丸 定期
北陸、北海道行

雄基出帆

（代理店電話二七 國際運輸支店）
七月一日 六月十一日

清津出帆

（代理店電話一八 國際運輸支店）
七月一日 六月十一日

城津出帆

（代理店電話一三 北鮮商船組）
七月二日 六月十二日

西湖津出帆

（代理店電話二八 富田商店）
七月三日 六月十三日

元山出帆

（代理店電話二〇 朝鮮運送支店）
七月四日 六月十四日

內地寄港地 伏木直行、新潟、酒田、船川、青森、函館、小樽

◇各船共最新式優秀貨客船ニシテ娛樂施設完備ス
切符發賣所 前記各代理店並各地ジヤパンツーリストビユーロー
案內書送呈 本社及代理店ヘ御申越アリ次第各號航路案內書ヲ送リ致シマス
神戸市神戸區明石町 嶋谷汽船株式會社